

# 令和3年度 予算の概要



滋賀県 近江八幡市





# 令和3年度

## 近江八幡市 予算の概要

・ 令和3年度市政運営の基本方針・・・・・・・・・・・・・・・・	1
・ 令和3年度予算編成概要・・・・・・・・・・・・・・・・	2
・ 予算規模・会計別予算額・・・・・・・・・・・・・・・・	3
・ 予算規模の推移・プライマリーバランス・・・・・・・・	4
・ 一般会計歳入 概要・内訳・・・・・・・・・・・・・・・・	5
・ 目的税などの使途状況・・・・・・・・・・・・・・・・	7
・ 一般会計歳出 概要・内訳・・・・・・・・・・・・・・・・	9
・ 市債残高・基金残高の状況・・・・・・・・・・・・・・・・	11

## 予算の主な事業の紹介

□6つの柱を中心として主な事業を紹介します

・ 主な事業の紹介（一覧）・・・・・・・・・・・・・・・・	15
-------------------------------	----

□主な事業の詳細資料を紹介します

・ 詳細資料の紹介・・・・・・・・・・・・・・・・	19
---------------------------	----

□ふるさと応援寄付金活用事業を一覧で紹介します

・ ふるさと応援寄付金活用事業の一覧・・・・・・・・	35
----------------------------	----

□全ての事業を一覧で紹介します

・ 令和3年度予算 事業一覧・・・・・・・・・・・・・・・・	37
--------------------------------	----

## 令和３年度市政運営の基本方針

昨年発生した新型コロナウイルス感染症により、新しい生活様式の提唱や、働き方の変革など、日本人のライフスタイルは大きく変わらざるを得ない状況となりました。市民の皆さんも緊張を強いられながら日常生活を送られていることと思います。

しかしながら取り巻く環境が変わったからといって、これまでに掲げた市政運営の基本方針の方向性が大きく変わるわけではありません。「政策の目的を明確にし、政策の実質的な効果を問う」ことを大前提とし、令和２年度には、

- 組織づくりと行政サービスへの連携・協働の対応：それぞれの組織での専門的知識を身につけ共有し、縦割りではなく関係する組織・団体と連携・協働を念頭に業務にあたる。
- 行政の役割の変化への対応：「市民が主役」の基本姿勢のもと、責任と義務を分かち合いながら、市民との協働を念頭に業務を遂行する。
- 持続可能な環境と市民幸福度への対応：政策として環境と人権へ配慮し、市民の幸福度の向上を図る。

の３点について取り組むこととしました。

令和３年度においては、より行動ベースに近づけ、さらに以下の３点に留意して取り組みます。

### １．目の前の課題、業務を確実に実行していくこと

目標が遠ければ遠いほど、課題が大きければ大きいほど、それを小さな要素に分解して筋道をたてて一つ一つ確実にこなしていくということが大切になってきます。課題や計画を、日々の可能な行動の一つ一つに分解し、実行を積み重ねることで目標を達成します。

### ２．「なぜ」「なんのため」にやっているのかを確かめること

業務の目的を明確にし、ただ漫然と業務を行うのではなく、それぞれの行動や業務が「なぜ・なんのためにそれをしなければならないのか？」を常に考え業務にあたる必要があります。例えば、昨今はんこを書類からなくそうという動きがありますが、なぜはんこが要るのか？その目的は？をつき詰めていくことにより、無くせるもの、無くせないもの、代わりになり得るものを導きだすことができます。

### ３．助けることに喜びをもつこと

行政には「責任と役割」があり、組織は非常にはっきりと区分されていて、それぞれが自らの組織の「責任と役割」をこなすということが前提になっています。これは良い面もありますが、職員が一生懸命に守備範囲となる業務をこなそうと努力をしているはずが、制度から漏れたり、不十分であったり、自ら枠を小さくしたりし、届かないエリアが作り出されています。守備範囲内の業務のみを実施するのではなく、より積極的に周囲に手をのばし、職員自らが行動していく姿勢を持つ組織となることを目指します。「自らの業務以外に手を出すことは越権行為ではないか」と思うのではなく、一步、勇気をもって踏み出していくことで組織間の壁を無くしていきます。

出来ていないことを今一度見つめなおし、職員一人一人が自ら行動し、未来に向けて一歩ずつ前進していけるよう、結果を求める取り組みを進めます。

近江八幡市長 小西 理



## 令和3年度予算編成概要

令和3年度当初予算については、市民の命を守るため新型コロナウイルス感染症の拡大防止対策を最優先とするとともに、市民と行政の協働による様々な取り組みを通じて、自然や歴史、文化を守り、まちづくりを進めてきた郷土の魅力を、コロナ禍をきっかけに見つめ直し、市民の皆さんが近江八幡市に希望を抱き活力を注いでいただけるような、これまでの政策目的の主眼である「ハートフルで市民が主役」に、「暮らすなら やはり近江八幡」のための『ポストコロナに向けた新たな日常対応（ニューノーマル）予算』として位置づけました。また、持続可能な行財政運営を視野に入れ、コロナ禍においても市民サービスを低下させることなく、ふるさと応援基金をはじめ歳入確保してきた基金を効果的に活用し必要な財政投資を実行した予算とし、引き続き、選ばれるまちとしてプロモーション活動の展開により持続可能な行財政運営に取り組むものとしします。

### << 概要 >>

我が国の経済は、新型コロナウイルス感染症の影響により、依然として厳しい状況にあります。先行きについては、感染拡大の防止策を講じながら、社会経済活動レベルを引き上げていくことで、経済の回復を目指していますが、経済水準は依然コロナ前を下回っており、また感染症が内外経済を下振れさせるリスクや金融資本市場の変動等の影響を注視する必要があるとされています。

国においては、医療提供体制の強化・検査体制の確保をはじめとする新型コロナウイルス感染症の拡大防止策とともに、成長力強化のためのデジタル改革・グリーン社会の実現や、生産性向上と継続的な賃金底上げによる好循環の実現、安全・安心に向けた子どもを産み育てられる環境づくり、東日本大震災をはじめ各地の災害からの復興や防災対応の強化、東京オリンピック・パラリンピック競技大会の開催など、重要な政策課題への対応に必要な予算措置を講じるとされています。

県においては、基本構想および「ウィズコロナ・ポストコロナ時代を見据えた基本構想の推進方針」、行政経営方針に基づき、滋賀の強みを活かしながら、「健康しが」を実現するため、戦略的かつ効果的な施策を構築し、重点的に取り組むこととされており、令和3年度の施策構築においても、現在の基本構想を引き続き推進することとし、ウィズコロナ・ポストコロナ時代を見据え、政策や施策の方向性をしなやかに変化させ、「新しい幸せ」を追求していくとされています。

本市においては、国・県の動向をはじめ社会経済情勢等を十分に注視し、市の財政状況も含めた現状と課題を踏まえながら、「近江八幡市第1次総合計画」に掲げられている次の6つの基本目標を柱に予算を編成しました。また、ふるさと応援基金をはじめとした基金の活用により、コロナ禍における「新たな日常」の実現と持続可能な行財政基盤の確立を進めるものとしします。

- |                                     |             |
|-------------------------------------|-------------|
| ① 創造性が豊かで行動力があり、地域を担い未来へ通じる「人」を育みます | ～教育・人づくり～   |
| ② 一人ひとりが互いに支え合い、心のかよう地域社会を創ります      | ～福祉・医療・人権～  |
| ③ 豊かな自然、歴史、文化を守り・活かし、未来に引き継ぎます      | ～環境・歴史・文化～  |
| ④ 地域の魅力を掘り起こし、暮らしを支える産業を興します        | ～産業・観光振興～   |
| ⑤ 時代にあった安全・安心な生活基盤を築き、次世代への礎を築きます   | ～都市基盤整備～    |
| ⑥ 協働と連携に基づいてしなやかな「地域の経営」ができる体制を整えます | ～地域自治・行政経営～ |

## << 予算規模 >>

一般会計の予算総額は対前年度10億8,000万円減(3.2%減)の328億8,000万円としました。これは竹町都市公園整備の令和2年度前倒しや、子ども・子育て施設整備、小中学校GIGAスクール構想推進事業の端末整備の完了等、普通建設事業費が令和2年度と比べ減額となったことによるものです。

特別会計については、特別会計全体で対前年度2億9,500万円減(1.8%減)の157億980万円としました。国民健康保険特別会計では、令和2年度、新型コロナウイルス感染症(以下、コロナ禍)による受診控えがあったこと等により県全体の医療費が下がったため、県への納付金が減額され、対前年度3億1,600万円減(3.8%減)としました。介護保険事業特別会計については、高齢化の進行に伴い予算額は年々増加しています。また、令和3年度から大中の湖地区基幹水利施設管理事業に関する事務について、5年ごとの持ち回りとして、本市から東近江市に管理替えすることに伴い特別会計を廃止します。

企業会計については、企業会計全体で対前年度7億2,291万5千円減(3.1%減)の224億519万4千円としました。病院事業会計では、前年度に電子カルテ等の病院業務システムの更新が完了したことに伴い対前年度5億990万2千円減(3.1%減)とし、水道事業会計では、岩倉浄水場整備経費の減により対前年度1億6,148万7千円減(6.4%減)としました。

一般会計・特別会計・企業会計を含めた予算総額は、対前年度20億9,791万5千円減(2.9%減)の709億9,499万4千円としました。

## << 会計別予算額 >>

(単位：千円、%)

区 分	令和3年度 当初予算額 (A)	令和2年度 当初予算額 (B)	比 較	
			増 減 (A-B)	伸 率
一 般 会 計	32,880,000	33,960,000	△ 1,080,000	△3.2
国 民 健 康 保 険 特 別 会 計	8,034,000	8,350,000	△ 316,000	△3.8
介護認定審査会共同設置事業特別会計	35,200	31,000	4,200	13.5
介 護 保 険 事 業 特 別 会 計 ( 保 険 事 業 勘 定 )	6,510,000	6,450,000	60,000	0.9
介 護 保 険 事 業 特 別 会 計 ( サ ー ビ ス 事 業 勘 定 )	11,900	12,300	△ 400	△3.3
文 化 会 館 事 業 特 別 会 計	83,700	87,000	△ 3,300	△3.8
後 期 高 齢 者 医 療 特 別 会 計	1,035,000	1,041,000	△ 6,000	△0.6
大中の湖地区基幹水利施設管理事業特別会計		33,500	△ 33,500	△100.0
特 別 会 計 小 計	15,709,800	16,004,800	△ 295,000	△1.8
水 道 事 業 会 計	2,373,292	2,534,779	△ 161,487	△6.4
下 水 道 事 業 会 計	4,220,745	4,272,271	△ 51,526	△1.2
病 院 事 業 会 計	15,811,157	16,321,059	△ 509,902	△3.1
企 業 会 計 小 計	22,405,194	23,128,109	△ 722,915	△3.1
合 計	70,994,994	73,092,909	△ 2,097,915	△2.9

## << 予算規模の推移とプライマリーバランス >>

一般会計の予算規模は過去10年で見ますと年々増加しており、平成30年度がピークになっています。これは、障害福祉サービス等給付費や、保育所等に係る施設型給付費等の扶助費が年々増加していることや、新一般廃棄物処理施設整備、篠原駅・安土駅周辺整備、竹町都市公園整備、教育施設整備、子ども・子育て施設整備等、大型のインフラ整備を行ってきたことによりです。平成30年度で一定の大型施設整備については完了したため、令和元年度以降は予算規模は減少から横ばいで推移していますが、扶助費については増加、高止まりしている状況です。

今後は、新市庁舎の整備を予定しており財源として市債の発行が見込まれることや、これまでに進めてきた施設整備の財源として発行してきた市債の償還が進むこと、またコロナ禍の影響による景気の低迷から臨時財政対策債の増加が見込まれること等、公債費については増加する見込みであり、プライマリーバランスの水準等に留意しながら、市債発行の縮減に取り組み健全な行財政運営に努めます。

## << 一般会計当初予算規模の推移 >>



## << 年度別プライマリーバランス一覧 >>

(単位：千円)

年度	歳入額 A	歳入のうち 市債発行額 B	市債発行額を除く その他の歳入 C:A-B	歳出額 D	歳出のうち 公債費 E	公債費を除く その他の歳出 F:D-E	プライマリー バランス G:C-F
24	28,381,775	2,152,299	26,229,476	27,163,485	2,395,395	24,768,090	1,461,386
25	32,001,059	4,859,251	27,141,808	30,936,090	2,203,985	28,732,105	△ 1,590,297
26	32,785,810	2,944,129	29,841,681	30,645,264	2,181,565	28,463,699	1,377,982
27	39,023,071	4,928,582	34,094,489	37,930,016	2,241,884	35,688,132	△ 1,593,643
28	35,948,137	2,126,339	33,821,798	35,007,538	2,408,615	32,598,923	1,222,875
29	34,818,466	2,022,882	32,795,584	33,966,645	2,409,376	31,557,269	1,238,315
30	36,577,007	2,810,892	33,766,115	35,635,125	2,438,629	33,196,496	569,619
31(元)	34,865,400	1,119,471	33,745,929	34,014,949	2,666,722	31,348,227	2,397,702
2	33,960,000	1,781,900	32,178,100	33,960,000	2,476,531	31,483,469	694,631
3	32,880,000	1,817,800	31,062,200	32,880,000	2,474,547	30,405,453	656,747

※平成31(令和元)年度までは決算(前年度からの繰越分含む)、令和2年度、令和3年度は当初予算(現年予算額のみ)です。

## << プライマリーバランスの推移 >>

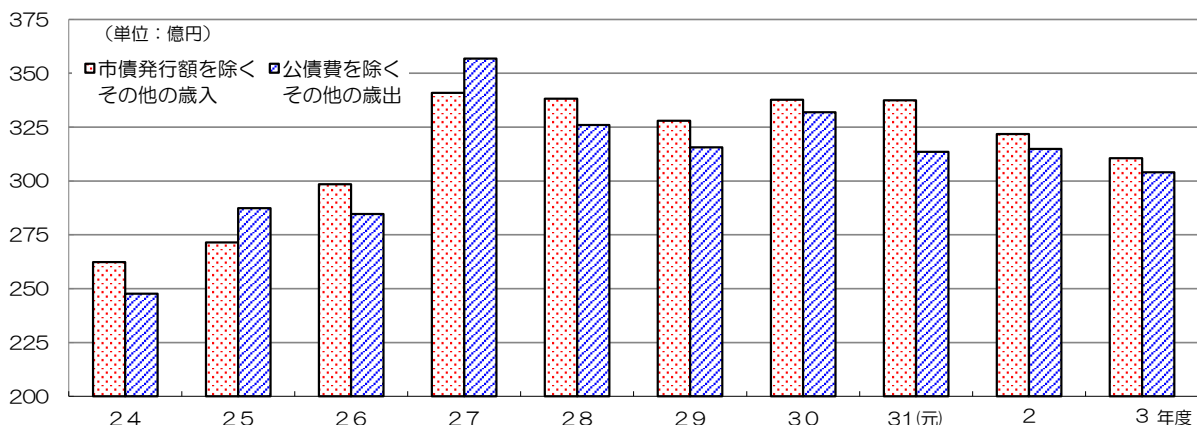

## << 一般会計 歳入の概要 >>

市税は、コロナ禍の影響による雇用の悪化、収入の減少により個人市民税、法人市民税ともに減収、固定資産税・都市計画税についても、評価替えに伴う家屋の減価及びコロナ対策税制改正による中小事業者の事業用固定資産税の軽減措置により減収で見込み、全体で約8億円の減額としました。ただし、固定資産税・都市計画税の軽減措置については、新型コロナウイルス感染症地方税減収補てん特別交付金により全額補てんされることとなっており、地方特例交付金に5億円を減収補てん分として見込んでいます。

地方交付税及び市債のうち臨時財政対策債については、市税等の減少を考慮した国の地方財政計画を勘案し、普通交付税を5,000万円、臨時財政対策債を3億円の増額としました。

国庫支出金については民間認定こども園施設整備の終了や竹町都市公園整備を令和2年度に前倒ししたことにより約2億円の減額、県支出金についても民間認定こども園施設整備の終了や畜産収益力強化対策事業費の減少等により約3.2億円の減額としました。また、普通建設事業費の財源とした市債についても約2億6千万円減額としました。

繰入金については、コロナ禍においても市民サービスの低下を招かないよう、これまで歳入確保してきた、ふるさと応援基金をはじめとした基金を効果的に活用する予算としました。

## << 一般会計 歳入内訳 >>

(単位：千円、%)

区 分	令 和 3 年 度		令 和 2 年 度		比 較	
	当 初 予 算 額	構 成 比	当 初 予 算 額	構 成 比	増 減	伸 率
市 税	10,287,000	31.3	11,092,000	32.7	△ 805,000	△ 7.3
個 人 市 民 税	3,736,000	11.3	4,055,000	11.9	△ 319,000	△ 7.9
法 人 市 民 税	515,000	1.6	653,000	1.9	△ 138,000	△ 21.1
固 定 資 産 税	4,692,000	14.3	5,035,000	14.8	△ 343,000	△ 6.8
軽 自 動 車 税	271,000	0.8	252,000	0.8	19,000	7.5
市 た ば こ 税	450,000	1.4	430,000	1.3	20,000	4.7
入 湯 税	5,000	0.0	17,000	0.1	△ 12,000	△ 70.6
都 市 計 画 税	618,000	1.9	650,000	1.9	△ 32,000	△ 4.9
地 方 譲 与 税	204,000	0.6	210,000	0.6	△ 6,000	△ 2.9
利 子 割 交 付 金	10,000	0.0	10,000	0.0	0	0.0
配 当 割 交 付 金	30,000	0.1	20,000	0.1	10,000	50.0
株 式 等 譲 渡 所 得 割 交 付 金	20,000	0.1	15,000	0.0	5,000	33.3
法 人 事 業 税 交 付 金	80,000	0.2	50,000	0.1	30,000	60.0
地 方 消 費 税 交 付 金	1,100,000	3.4	1,350,000	4.0	△ 250,000	△ 18.5
環 境 性 能 割 交 付 金	20,000	0.1	30,000	0.1	△ 10,000	△ 33.3
地 方 特 例 交 付 金	570,000	1.7	80,000	0.2	490,000	612.5
地 方 交 付 税	5,000,000	15.2	4,950,000	14.6	50,000	1.0
普 通 交 付 税	4,400,000	13.4	4,350,000	12.8	50,000	1.1
特 別 交 付 税	600,000	1.8	600,000	1.8	0	0.0
交 通 安 全 対 策 特 別 交 付 金	11,000	0.0	11,000	0.0	0	0.0
分 担 金 及 び 負 担 金	189,601	0.6	194,330	0.6	△ 4,729	△ 2.4
使 用 料 及 び 手 数 料	603,813	1.8	610,744	1.8	△ 6,931	△ 1.1
国 庫 支 出 金	5,166,764	15.7	5,371,116	15.8	△ 204,352	△ 3.8
県 支 出 金	3,073,386	9.4	3,388,968	10.0	△ 315,582	△ 9.3
財 産 収 入	204,642	0.6	198,596	0.6	6,046	3.0
寄 附 金	1,300,180	4.0	1,300,180	3.8	0	0.0
繰 入 金	2,756,316	8.4	2,783,688	8.2	△ 27,372	△ 1.0
財 政 調 整 基 金 繰 入 金	830,000	2.5	960,000	2.8	△ 130,000	△ 13.5
公 共 施 設 等 整 備 基 金 繰 入 金	329,441	1.0	535,963	1.6	△ 206,522	△ 38.5
ふ る さ と 応 援 基 金 繰 入 金	1,378,130	4.2	1,106,294	3.3	271,836	24.6
そ の 他 の 基 金 繰 入 金	218,745	0.7	181,431	0.5	37,314	20.6
繰 越 金	1	0.0	1	0.0	0	0.0
諸 収 入	435,497	1.3	512,477	1.5	△ 76,980	△ 15.0
市 債	1,817,800	5.5	1,781,900	5.3	35,900	2.0
う ち 臨 時 財 政 対 策 債	1,300,000	4.0	1,000,000	2.9	300,000	30.0
歳 入 合 計	32,880,000	100.0	33,960,000	100.0	△ 1,080,000	△ 3.2



## << 歳入予算額（一般会計）構成図 >>

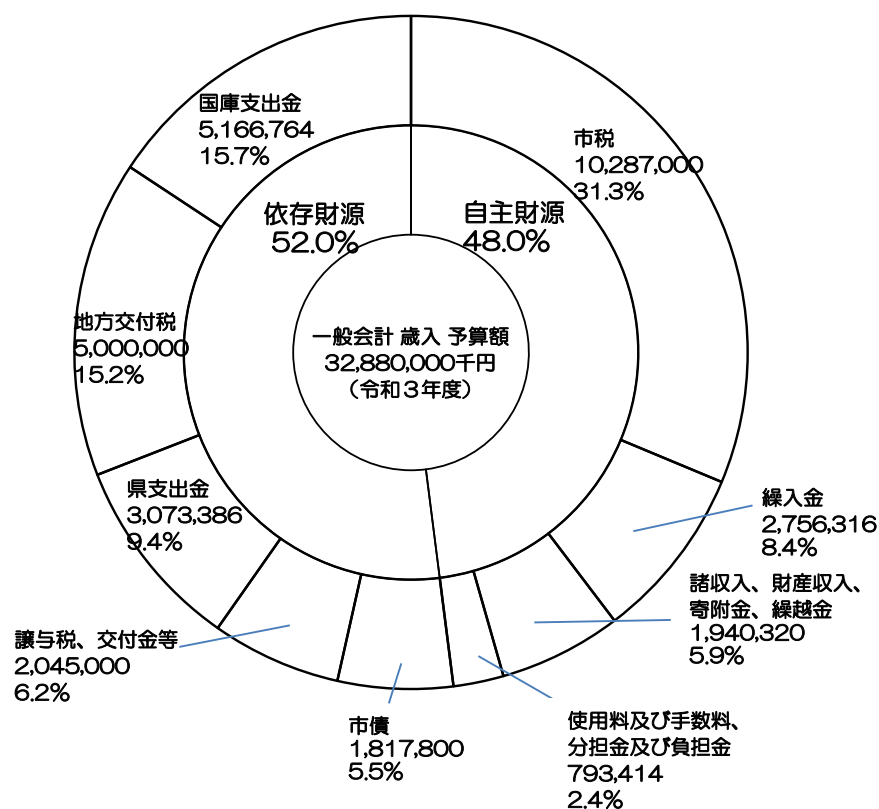

※ 譲与税・交付金など…地方譲与税・利子割交付金・配当割交付金・株式等譲渡所得割交付金・法人事業税交付金・地方消費税交付金・環境性能割交付金・地方特例交付金・交通安全対策特別交付金

## << 一般会計当初予算 歳入の推移 >>

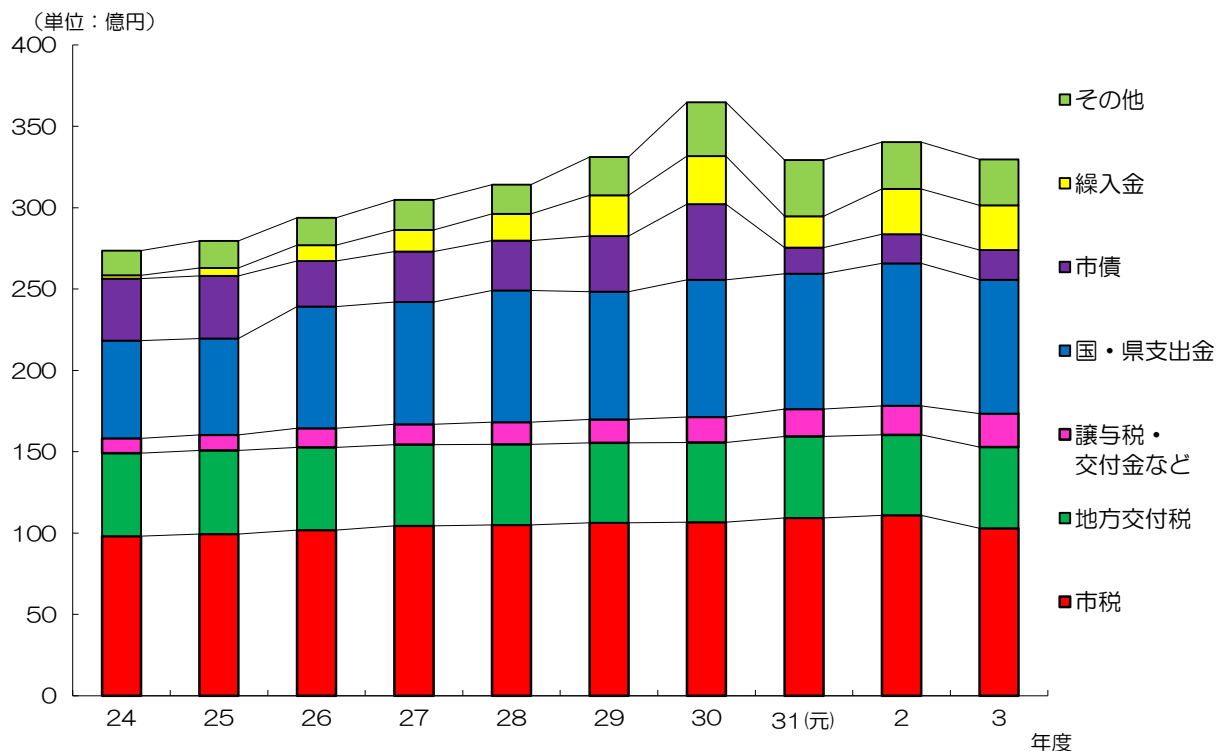

※ 平成26年度及び平成30年度は当初予算額（骨格予算）と6月補正予算額（肉付け予算）の合計額です。

## 《目的税などの使途状況について》

市税には、その使途が定められていない普通税と一定の事業目的を達成するために使途が定められている目的税などがあります。

### 1. 都市計画税

都市計画税は、地方税法第702条の規定により、公園や下水道の整備これらの事業の市債（借入金）償還金などに充てられています。



(単位：千円)

（単位：1132）

			令和3年度	令和2年度	増減額
都市計画事業費等		公園	122,670	549,520	▲ 426,850
		下水道	888,906	870,823	18,083
		その他	123,438	148,501	▲ 25,063
	都市計画事業計		1,135,014	1,568,844	▲ 433,830
	市債償還額		129,728	119,420	10,308
	合 計		1,264,742	1,688,264	▲ 423,522
財源内訳		国・県支出金	57,750	273,776	▲ 216,026
		地方債	42,500	234,100	▲ 191,600
		負担金その他	36,478	50,147	▲ 13,669
		一般財源等 A	1,128,014	1,130,241	▲ 2,227
		うち、都市計画税 B	618,000	650,000	▲ 32,000
	合 計		1,264,742	1,688,264	▲ 423,522
充当割合 $\frac{B}{A} \times 100 (\%)$			54.8%	57.5%	▲ 2.7%

### 2. 入湯税

入湯税は、地方税法第701条の規定により、環境衛生施設、消防施設その他消防活動施設の整備や観光振興（観光施設の整備を含む）、これらの事業のために借り入れた市債の償還金などに充てられています。

また本市の入湯税について、令和3年1月から、日帰り客の税率を半額としたため、税額の見込みを1,200万円の減額としました。



(単位：千円)

				令和3年度	令和2年度	増減額
入湯税対象事業費等		環境衛生施設整備費		25,076	28,714	▲ 3,638
		鉱泉源保護管理施設整備費		0	0	0
		消防施設等整備費		639	11,054	▲ 10,415
		観光費		132,349	158,771	▲ 26,422
		観光施設整備費		54,873	73,161	▲ 18,288
		観光振興費		77,476	85,610	▲ 8,134
	入湯税対象事業計			158,064	198,539	▲ 40,475
	市債償還額			327,516	313,787	13,729
合計			485,580	512,326	▲ 26,746	
財源内訳	国・県支出金			18,173	27,412	▲ 9,239
	地方債			0	72,000	▲ 72,000
	負担金その他			68,780	25,409	43,371
	一般財源等 A			398,627	387,505	11,122
	うち、入湯税 B			5,000	17,000	▲ 12,000
	合計			485,580	512,326	▲ 26,746
充当割合 $\frac{B}{A} \times 100 (\%)$				1.3%	4.4%	▲ 3.1%



### 3. 森林環境譲与税

温室効果ガス排出削減目標達成や災害防止等を図るため、森林環境税を活用して、間伐や人材育成・担い手の確保、木材利用の促進や普及啓発、森林・林道整備やその維持管理等に充てられています。

		令和3年度	令和2年度	増減額
税森 対林 象環 事境 業譲 費与	間伐等の森林整備事業	13,422	11,729	1,693
	人材育成・担い手確保及び推進体制	20	21	▲1
	木材利用・普及啓発	1,671	3,141	▲1,470
	その他（基金積立）	0	0	-
	合 計	15,113	14,891	222
財源 内訳	国・県支出金	1,500	2,763	▲1,263
	地方債	0	0	-
	負担金その他	0	0	-
	一般財源等 A	13,613	12,128	1,485
	うち、森林環境譲与税 B	7,000	7,000	0
合 計		15,113	14,891	222
充当割合 $\frac{B}{A} \times 100 (\%)$		51.4%	57.7%	-6.3%

### 4. 地方消費税交付金（社会保障財源化分）

消費税率のうち、一定率は地方消費税率として定められており、国から都道府県を通じて市町村へ交付金が交付されます。令和元年10月1日から消費税率が10%（うち、地方消費税率2.2%）へ引き上げられました。平成26年度に5%から8%に引き上げられた分も含め、消費税率引き上げによる増収分は、地方税法72条の116の規定により、社会保障4経費（年金・医療・介護・子育てに要する経費）やその他の社会保障施策に要する経費に充てることとされています。

（単位：千円）

		令和3年度		
		事業費	一般財源	充当した交付金
社会 保障 経費	障害者福祉事業	2,618,050	760,489	60,829
	高齢者福祉事業	100,909	68,227	5,457
	児童福祉事業	5,243,900	1,843,305	147,440
	母子福祉事業	311,584	205,156	16,410
	生活保護扶助事業	1,183,075	281,922	22,550
	その他総合福祉事業	107,532	71,948	5,755
	社会福祉計	9,565,050	3,231,047	258,441
	介護保険事業	1,276,182	1,035,647	82,838
	国民健康保険事業	566,513	281,524	22,518
	後期高齢者医療事業	1,095,297	959,550	76,751
	社会保険計	2,937,992	2,276,721	182,107
	医療助成事業	779,490	302,168	24,169
	病院事業	1,071,928	1,069,879	85,576
	医療提供体制確保事業	14,597	14,597	1,167
	疾病予防対策事業	265,709	257,716	20,614
	健（検）診および健康増進事業	312,779	274,120	21,926
	保健衛生計	2,444,503	1,918,480	153,452
合 計		14,947,545	7,426,248	594,000
	国・県支出金	6,679,830		
	地方債	99,100		
	負担金その他	742,367		
	一般財源等 A	7,426,248		
	うち、地方消費税交付金増収分 B	594,000		
合 計		14,947,545		
充当割合 $\frac{B}{A} \times 100 (\%)$		8.0%		

※社会保障経費の事業費は、事務費や事務職員の人件費（サービス提供に直接従事しない職員分）等を除外しています。

## << 一般会計 歳出の概要 >>

義務的経費については、扶助費において障害福祉サービス等給付費の増加があるものの、幼児教育保育や児童手当給付費の減等から、約5,000万円の減額としました。一般行政経費については、物件費において旧桐原幼稚園、旧桐原コミセン等の解体費用や、電算システム、財務会計システムの更新、新型コロナウイルスワクチン接種に係る経費等による増加を見込み、補助費において「近江牛」支援事業補助金等による増加を見込むなど、約7億円の増額としました。

投資的経費については、安土町総合支所庁舎整備事業と第79回国民スポーツ大会施設整備事業、地域活性化住宅リフォーム事業等を新たに計上しましたが、竹町公園整備を令和2年度に前倒ししたことや、子ども・子育て施設整備の完了、小中学校GIGAスクール構想推進事業の完了などに伴い約17,2億円の減額となりました。

コロナ禍により、令和2年度に多額の財政調整基金からの繰り入れを行っていることや、税収の減額を見込むなど厳しい財政状況ですが、ふるさと納税等の歳入確保を図るとともに、ふるさと応援基金等の特定目的基金を活用した予算編成としました。

## << 一般会計 歳出内訳（目的別） >>

（単位：千円、％）

款	令和3年度		令和2年度		比較	
	当初予算額	構成比	当初予算額	構成比	増減	伸率
1 議会費	245,478	0.8	254,671	0.7	△ 9,193	△ 3.6
2 総務費	5,372,127	16.3	5,316,157	15.7	55,970	1.1
3 民生費	13,871,895	42.2	14,336,499	42.2	△ 464,604	△ 3.2
4 衛生費	3,282,655	10.0	3,022,184	8.9	260,471	8.6
5 労働費	27,103	0.1	28,310	0.1	△ 1,207	△ 4.3
6 農林水産業費	1,078,248	3.3	1,176,392	3.5	△ 98,144	△ 8.3
7 商工費	242,891	0.7	238,227	0.7	4,664	2.0
8 土木費	2,592,201	7.9	3,065,617	9.0	△ 473,416	△ 15.4
9 消防費	895,758	2.7	894,487	2.6	1,271	0.1
10 教育費	2,767,097	8.4	3,120,925	9.2	△ 353,828	△ 11.3
12 公債費	2,474,547	7.5	2,476,531	7.3	△ 1,984	△ 0.1
14 予備費	30,000	0.1	30,000	0.1	0	0.0
歳出合計	32,880,000	100.0	33,960,000	100.0	△ 1,080,000	△ 3.2

## << 一般会計 歳出内訳（性質別） >>

（単位：千円、％）

区分	令和3年度		令和2年度		比較	
	当初予算額	構成比	当初予算額	構成比	増減	伸率
1 人件費	5,432,871	16.5	5,426,419	16.0	6,452	0.1
2 物件費	4,899,047	14.9	4,317,016	12.7	582,031	13.5
3 維持補修費	163,027	0.5	164,057	0.5	△ 1,030	△ 0.6
4 扶助費	8,480,506	25.8	8,538,026	25.1	△ 57,520	△ 0.7
5 補助費等	4,411,525	13.4	4,268,110	12.6	143,415	3.4
6 普通建設事業費	2,054,829	6.3	3,779,397	11.1	△ 1,724,568	△ 45.6
7 公債費	2,474,547	7.5	2,476,531	7.3	△ 1,984	△ 0.1
8 積立金	1,336,506	4.1	1,407,813	4.2	△ 71,307	△ 5.1
9 繰出金	2,768,046	8.4	2,760,190	8.1	7,856	0.3
10 投資及び出資金	819,096	2.5	782,441	2.3	36,655	4.7
11 貸付金	10,000	0.0	10,000	0.0	0	0.0
12 予備費	30,000	0.1	30,000	0.1	0	0.0
歳出合計	32,880,000	100.0	33,960,000	100.0	△ 1,080,000	△ 3.2
義務的経費 （人件費・公債費・扶助費）	16,387,924	49.8	16,440,976	48.4	△ 53,052	△ 0.3
一般行政経費 （物件費・補助費・繰出金等）	14,437,247	43.9	13,739,627	40.5	697,620	5.1
投資的経費	2,054,829	6.3	3,779,397	11.1	△ 1,724,568	△ 45.6

## << 歳出予算額（一般会計）構成図：目的別 >>

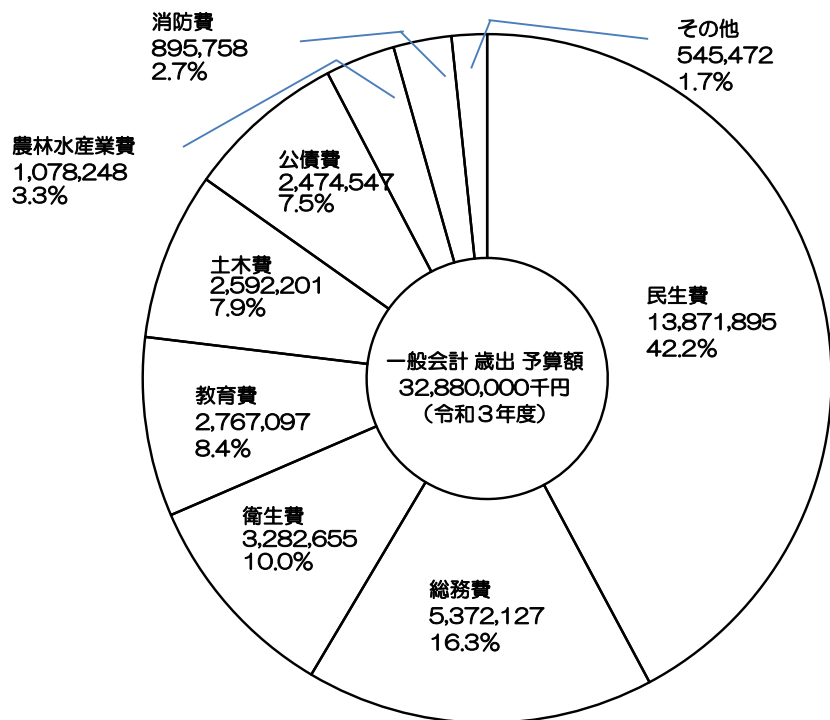

※ その他：議会費・労働費・商工費・予備費

## << 一般会計 歳出内訳（性質別）の推移 >>

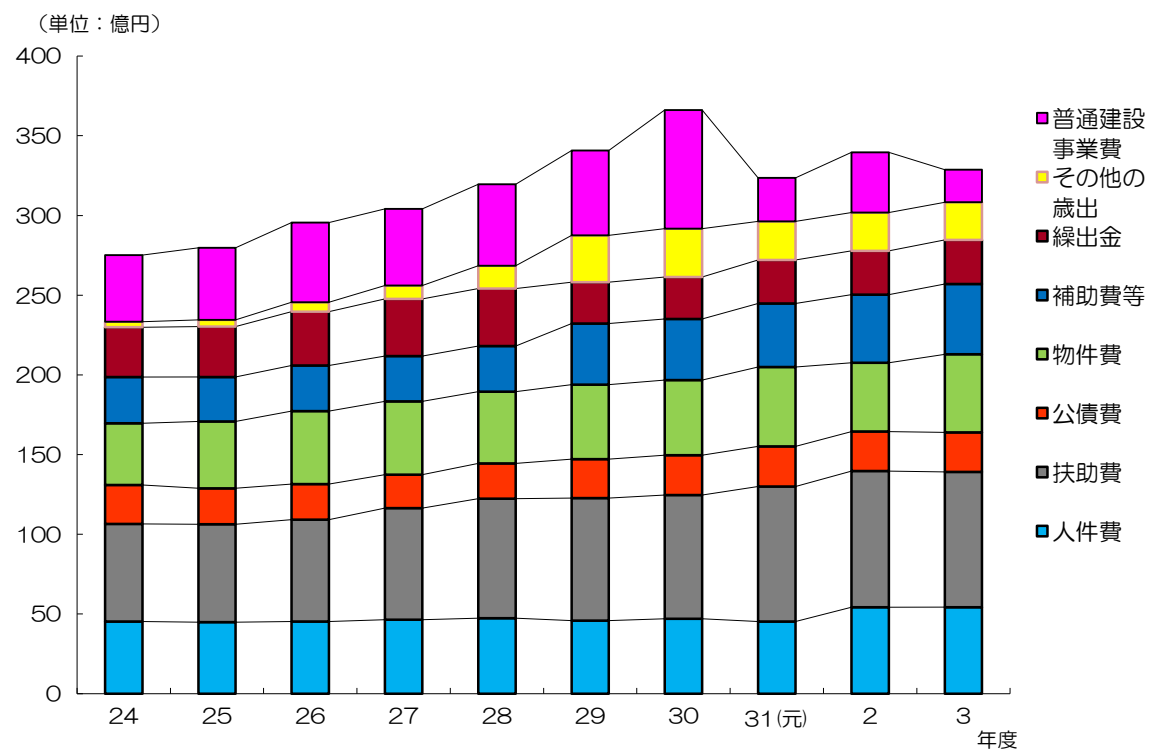

※ その他の歳出：維持補修費・積立金・投資及び出資金・貸付金・予備費

※ 平成26年度及び平成30年度は当初予算額（骨格予算）と6月補正予算額（肉付け予算）の合計額です。

## ＜＜ 市債と基金の状況 ＞＞

### ——市債について——

平成28年度以降、市債発行の抑制や償還期間・据置期間等借入条件の見直しの取り組み効果により、市債残高は急増することなく緩やかに減少するよう推移しています。令和3年度末の市債残高は約264億円の見込みで、令和2年度末見込みから約5億円の減となる見込みです。償還額（返済額）は、同様の取り組み効果により、約24～25億円で推移し、平準化を保っています（令和元年度は2億円繰上償還を実施）。

### ——基金について——

平成27年度以降、歳入確保の取り組みの一環であるふるさと応援寄付金を中心に全体の残高を増強してきました。しかしながら、財源不足に対する最後の調整役割を担う財政調整基金については、新型コロナウイルス感染症対策事業やコロナ禍による市税等の収入減に対応するため、令和2年度および令和3年度における残高が大きく減少します。令和3年度における特定目的基金については、公共施設等整備基金を、新市庁舎整備に係る基本設計・実施設計、安土総合支所庁舎の耐震工事及び第79回国民スポーツ大会開催に向けた競技施設の改修等の事業に活用します。また、子ども・子育て支援基金は、助成範囲を拡充する子ども医療費助成事業に継続して活用します。さらに、好調なふるさと応援基金は、コロナ禍においても市民サービスの低下を招かないよう、35・36ページに記載の事業に活用します。よって、令和3年度末における基金全体の残高は約164億円の見込みと令和2年度末見込みより約14億円の減となる見込みです。

【令和2年3月に完成した 竹町都市公園（健康ふれあい公園）クラブハウス】

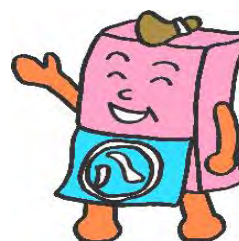

この施設の整備にも、基金や市債を活用しています。

市債発行は、国からの財源保障機能として交付税措置される市債を優先して発行し、交付税措置のない市債の発行は抑制するなど将来負担の軽減を図っていきます。

また、基金の活用は市債発行抑制や償還額の軽減のため必要なことですが、行財政運営において基金は最後の財源という側面もあるため、一定額が確保できるよう、中期的な展望のもと市債と基金の残高のバランスに留意し持続可能な財政運営に努めます。



第79回国民スポーツ大会開催に向けた競技施設の改修



安土町総合支所庁舎の耐震改修

令和3年度には、基金や市債を活用してこれらの事業を実施予定です。

<< 年度別市債および基金残高一覧（一般会計） >>

（単位：千円、％）

		平成29年度末	平成30年度末	平成31年度末 (令和元年度末)	令和2年度末	令和3年度末
市債 (借金)	普 通 債	12,764,424	13,134,629	12,102,257	12,274,877	11,699,726
	災 害 復 旧 債	5,754	9,292	8,704	7,215	5,625
	赤 字 補 填 債	14,911,656	15,085,717	14,722,240	14,642,578	14,693,581
	合 計	27,681,834	28,229,638	26,833,201	26,924,670	26,398,932
	伸 率	△ 0.7	2.0	△ 4.9	0.3	△ 2.0
	市民1人あたり（円）	337,106	344,000	327,162	328,278	321,868
基金 (貯金)	財 政 調 整 基 金	3,824,039	3,854,436	4,162,332	3,149,098	2,320,358
	減 債 基 金	3,025,828	3,030,711	3,035,062	3,039,159	3,040,078
	特 定 目 的 基 金	7,469,049	8,383,862	10,343,362	11,603,121	11,011,132
	公 共 施 設 等 整 備 基 金	3,547,719	3,367,653	3,982,896	3,820,554	3,492,318
	福 祉 基 金	78,480	78,993	79,350	80,937	72,175
	ふるさと水 と 土 基 金	15,683	15,683	15,683	15,683	0
	地 域 福 祉 基 金	525,060	0	0	0	0
	退 職 手 当 基 金	678,413	679,431	680,469	681,435	681,847
	ふるさと応援基金	2,267,084	3,137,123	4,616,275	6,193,786	6,118,449
	ふるさと創生基金	91,027	91,173	91,313	91,443	91,499
	安土墓地公園基金	26,782	32,193	34,160	35,240	39,111
	歴史まちづくり 基 金	47,329	47,408	35,737	35,804	35,826
	文化的景観の保全・ 再 生 ・ 創 出 基 金	680	681	682	0	0
	改 良 住 宅 基 金	83,787	76,317	80,442	86,147	91,112
	大 災 害 支 援 基 金	74,971	75,092	75,207	75,314	75,360
	農 業 振 興 基 金	32,034	32,085	32,134	31,692	30,674
	子ども・子育て 支 援 基 金	0	750,030	619,014	455,086	282,761
	合 計	14,318,916	15,269,009	17,540,756	17,791,378	16,371,568
	伸 率	2.9	6.6	14.9	1.4	△ 8.0
	市民1人あたり（円）	174,374	186,064	213,865	216,920	199,609
人口（人）		82,116	82,063	82,018	82,018	82,018

※ 平成31(令和元)年度までは決算、令和2年度は3月補正後予算額（市債は前年度からの繰越分含む）、令和3年度は当初予算での年度末残高見込みです。

※ 人口：各年度末（3月31日）人口（外国人登録者を含む）の合計です。

：令和2、3年度末は令和2年3月末日現在人口（外国人登録者を含む）としています。

【普通債】道路や学校など施設整備のために一時的に多額の費用を要する場合の借金です。

【赤字補填債】減税政策や税の大幅な減収を補うための減税補てん債・減収補てん債・臨時税収補てん債、また交付税の不足分を補うための臨時財政対策債が該当し、施設の整備などを伴わない赤字補填的な借金です。

【財政調整基金】年度間の財源不均衡を調整する基金で、取り崩し後は一般財源となり、使途の制限はありません。

【減債基金】地方債の償還を計画的に行うための基金です。

【特定目的基金】特定の目的のために積立てた基金で、財政調整基金と減債基金以外の基金が該当します。

【公共施設等整備基金】「特定目的基金」のひとつであり、取り崩し後は、公共施設の整備などに充てられます。



## <<市債および基金残高推移（一般会計）>>

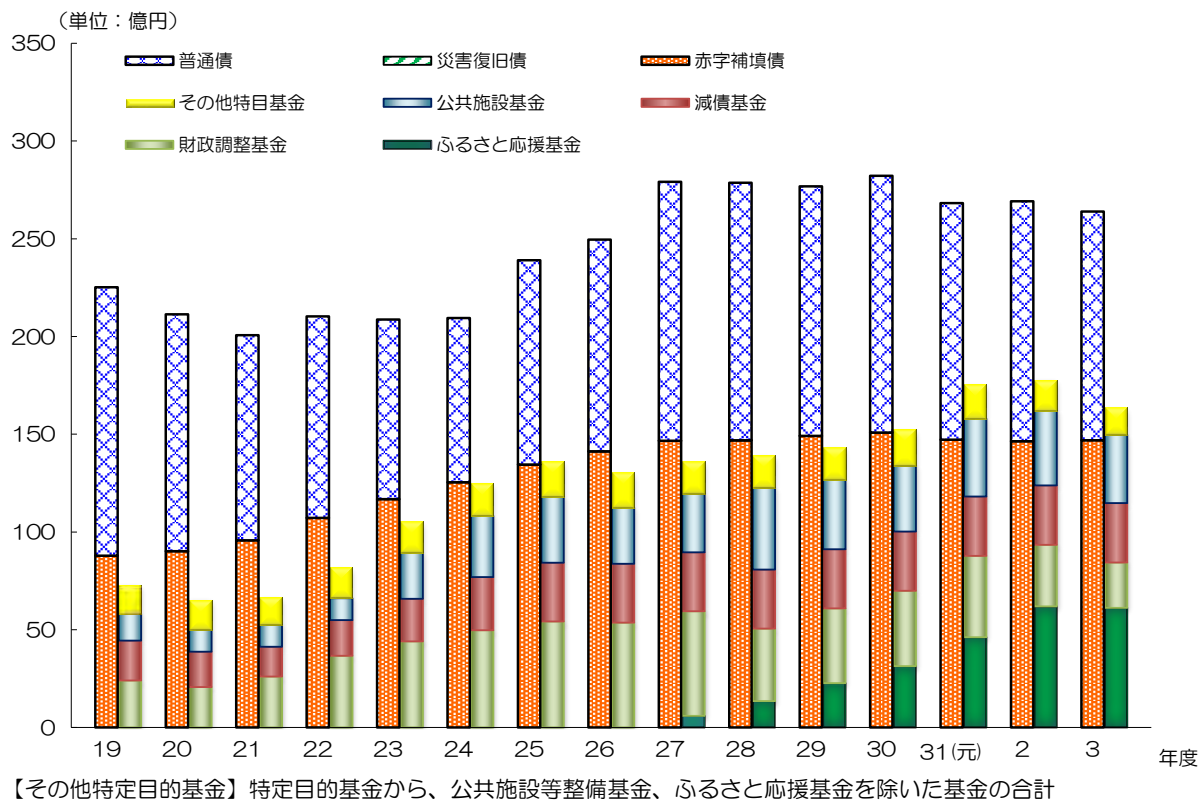

## <<市債発行額および公債費推移（一般会計）>>

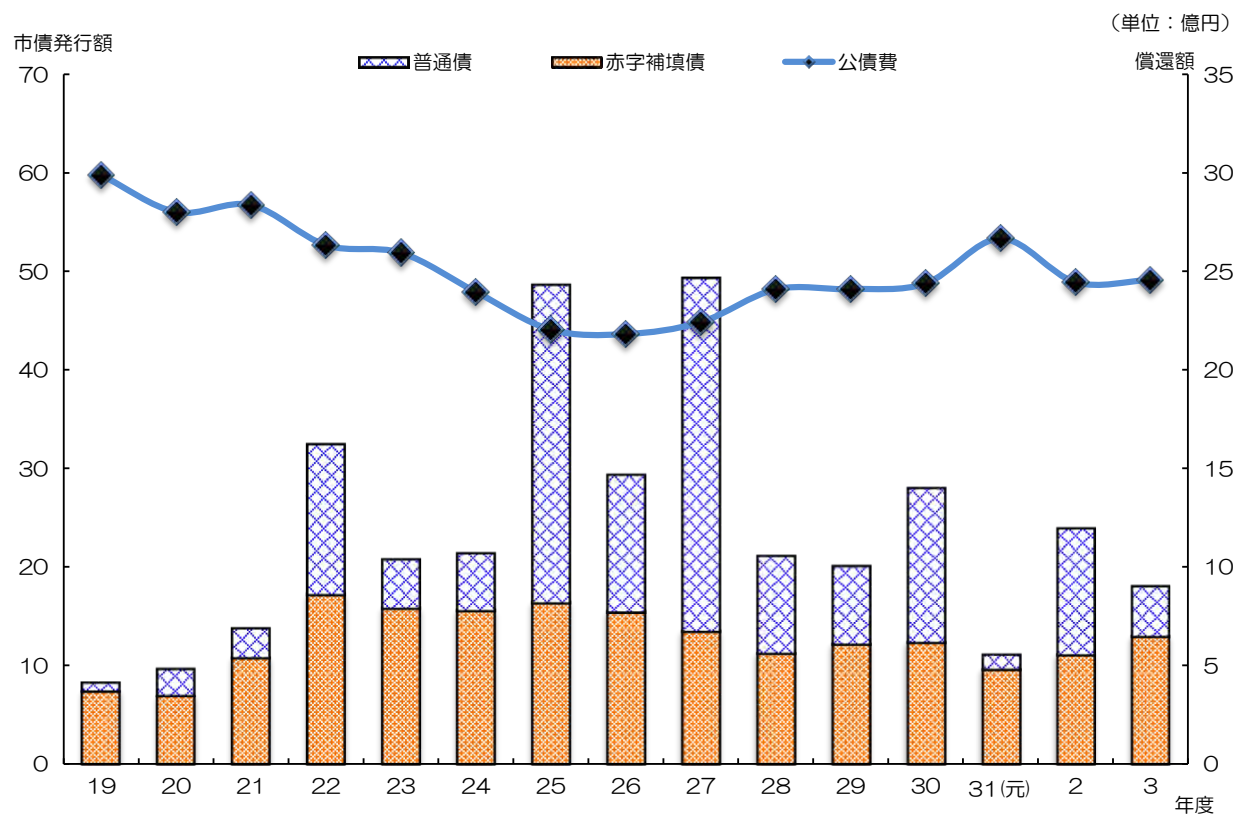





堀切港

むしゃりんどう展



手作りマスク  
コンテスト

# 主な事業の紹介

## ●教育・人づくり●

### ①創造性が豊かで行動力があり、地域を担い未来へ通じる「人」を育みます

上段：ポイントの事業費および財源  
下段：【】書きは事業全体の金額

(単位：千円)

事業名	ポイント	前年度事業費	本年度事業費	本年度財源内訳					詳細資料のページはこちら
				国・県支出金	市債	その他特定財源	内ふるさと応援基金	一般財源	
市立保育所及び認定こども園運営事業	保育業務支援システムの導入	- [200,379]	7,847 [200,141]	2,000 [16,228]	- [-]	5,847 [26,730]	5,847 [5,847]	- [157,183]	P19
幼稚園運営事業	保育業務支援システムの導入	- [155,839]	7,861 [146,307]	- [692]	- [-]	7,861 [7,861]	7,861 [7,861]	- [137,754]	P19
家庭児童相談室運営事業	児童虐待防止のための子ども向け人権教育プログラムのモデル事業を2園1校で実施	- [14,051]	260 [12,856]	172 [2,769]	- [-]	- [-]	- [-]	88 [10,087]	P19
母性育成指導事業	特定不妊治療・不育治療者実施妊婦および多胎妊婦に妊婦健康診査費用助成の拡充	- [65,887]	1,008 [62,523]	168 [5,161]	- [-]	- [-]	- [-]	840 [57,362]	P20
生きる力育みプラン推進事業	小学校の一人一台タブレット配備に伴う小学校ICT支援員の配置	- [184]	6,600 [6,813]	- [-]	- [-]	6,600 [6,600]	6,600 [6,600]	- [213]	-

## ●福祉・医療・人権●

### ②一人ひとりが互いに支え合い、心のかよう地域社会を創ります

上段：ポイントの事業費および財源  
下段：【】書きは事業全体の金額

(単位：千円)

事業名	ポイント	前年度事業費	本年度事業費	本年度財源内訳					詳細資料のページはこちら
				国・県支出金	市債	その他特定財源	内ふるさと応援基金	一般財源	
福祉避難所体制整備事業	福祉避難所への非常用電源設置の支援	-	1,400	-	-	1,400	-	-	P22
民間心身障害児者社会福祉施設整備事業	新たな生活介護事業所の整備支援	16,767	44,900	-	35,900	9,000	9,000	-	-
子ども医療費助成事業	子ども医療費助成の所得制限撤廃(対象世帯の拡大)による外来診療の無料化	161,244	172,700	-	-	172,700	-	-	P22
介護施設等整備事業	地域密着型特別養護老人ホームおよびグループホームの整備支援	195,402	195,402	195,402	-	-	-	-	-

## ●環境・歴史・文化●

### ③豊かな自然、歴史、文化を守り・活かし、未来に引き継ぎます

上段：ポイントの事業費および財源  
下段：【】書きは事業全体の金額

(単位：千円)

事業名	ポイント	前年度事業費	本年度事業費	本年度財源内訳					詳細資料のページはこちら
				国・県支出金	市債	その他特定財源	内ふるさと応援基金	一般財源	
ライティングプロジェクト推進事業	八幡堀界隈に夜の賑わいを創出するため、LED照明でライトアップ	13,000	54,873	-	-	54,873	54,873	-	P23
安土文芸の郷公園施設長寿命化整備事業[文芸セミナーリヨ等長寿命化整備事業]	文芸セミナーリヨ、信長の館の長寿命化屋根改修工事	-	53,543	24,960	22,400	6,183	6,183	-	P24



(単位：千円)

事業名	ポ イ ン ト	前 年 度 事 業 費	本 年 度 事 業 費	本 年 度 財 源 内 訳					詳細資料のページはこちら
				国 県 支 出 金	市 債	そ の 他 特定財源	内 払 金 等 基金	一 般 財 源	
本のまち！動く図書館事業	移動図書館車の運行開始	21,590	7,945	-	-	7,945	7,945	-	-
図書館施設維持管理事業	図書館照明灯のLED化	- [21,907]	11,549 [31,867]	- [-]	- [-]	11,549 [11,622]	11,549 [11,549]	- [20,245]	P20
給食センター運営事業	給食費管理システムを導入し、学校給食費を公会計化	- [278,565]	6,650 [281,536]	- [-]	- [-]	6,650 [6,651]	6,650 [6,650]	- [274,885]	P21
社会体育施設整備事業【第79回国民スポーツ大会施設整備事業】	第79回国民スポーツ大会に備えた競技施設の改修	35,769 [35,769]	154,741 [154,741]	21,983 [21,983]	45,200 [45,200]	87,558 [87,558]	- [-]	- [-]	P21



(単位：千円)

事業名	ポ イ ン ト	前 年 度 事 業 費	本 年 度 事 業 費	本 年 度 財 源 内 訳					詳細資料のページはこちら
				国 県 支 出 金	市 債	そ の 他 特定財源	内 払 金 等 基金	一 般 財 源	
健康増進事業	コーディネーショントレーニングの手法を用いた運動事業	- [3,247]	697 [3,721]	- [946]	- [-]	697 [697]	- [-]	- [2,078]	P23
がん検診事業（健康診査）	がん患者アピアランスサポート（治療による外見変化対応への補助）	- [43,961]	290 [43,029]	145 [736]	- [-]	- [4,209]	- [-]	145 [38,084]	-
感染症予防対策事業【新型コロナウイルスワクチン接種事業】	【コロナ対策経費】新型コロナウイルス感染症のワクチン接種実施	-	237,636	237,636	-	-	-	-	-



(単位：千円)

事業名	ポ イ ン ト	前 年 度 事 業 費	本 年 度 事 業 費	本 年 度 財 源 内 訳					詳細資料のページはこちら
				国 県 支 出 金	市 債	そ の 他 特定財源	内 払 金 等 基金	一 般 財 源	
資料館及びかわらミュージアム運営管理事業	劣化の恐れがある歴史的資料を複製し、常設展示を実施	- [38,793]	300 [26,210]	- [-]	- [-]	- [-]	- [-]	300 [26,210]	P24
文化会館整備事業	文化会館の長寿命化対策整備（設計、機器更新）	971	9,216	-	5,000	4,216	4,216	-	P25

●産業・観光振興●

④地域の魅力を掘り起こし、暮らしを支える産業を興します

上段:ポイントの事業費および財源  
下段:【】書きは事業全体の金額

(単位:千円)

事業名	ポイント	前年度事業費	本年度事業費	本年度財源内訳					詳細資料のページはこちら
				国県支出金	市債	その他特定財源	内ふるさと応援基金	一般財源	
ビクターズプロモーション事業	withコロナ時代に対応した観光誘客、ローカルインフルエンサーによる情報発信力の強化	9,000	3,911	1,955	-	1,956	1,956	-	P25
畜産振興事業	【コロナ対策支援】近江牛の導入、出荷、消費に対する支援	- 【255,605】	122,880 【252,977】	- 【130,000】	- 【-】	122,880 【122,880】	122,880 【122,880】	- 【97】	P26

●都市基盤整備●

⑤時代にあった安全・安心な生活基盤を築き、次世代への礎を築きます

上段:ポイントの事業費および財源  
下段:【】書きは事業全体の金額

(単位:千円)

事業名	ポイント	前年度事業費	本年度事業費	本年度財源内訳					詳細資料のページはこちら
				国県支出金	市債	その他特定財源	内ふるさと応援基金	一般財源	
沖島離島振興事業	沖島の尾山（ケンケン山）の遊歩道整備	- 【23,991】	20,000 【38,123】	- 【4,755】	- 【-】	20,000 【20,181】	20,000 【20,000】	- 【13,187】	P27
住民防犯活動事業	防犯灯の新設整備	- 【13,488】	2,495 【13,231】	- 【-】	- 【-】	2,495 【2,495】	2,495 【2,495】	- 【10,736】	-
国庫補助市道改良事業【地域住民連携型交通安全対策整備事業】	地元地域・警察・県・市で構成する検討会による14区整備地区と白王町地区の交通安全対策整備	-	74,102	40,700	29,900	-	-	3,502	P28

●地域自治・行政経営●

⑥協働と連携に基づいてしなやかな「地域の経営」ができる体制を整えます

上段:ポイントの事業費および財源  
下段:【】書きは事業全体の金額

(単位:千円)

事業名	ポイント	前年度事業費	本年度事業費	本年度財源内訳					詳細資料のページはこちら
				国県支出金	市債	その他特定財源	内ふるさと応援基金	一般財源	
行政改革推進事業	RPA、AI-ORCの導入促進、スマート自治体滋賀モデル研究会による共同調査	8,396 【9,866】	16,682 【17,939】	- 【-】	- 【-】	16,682 【16,682】	16,682 【16,682】	- 【1,257】	P30
政策推進事業【SDGs推進事業】	ESD（持続可能な社会づくりの担い手を育む教育）による若者の地域課題解決への参加促進	- 【3,514】	2,313 【2,837】	1,156 【1,389】	- 【-】	- 【-】	- 【-】	1,157 【1,448】	P30
政策推進事業	地域資源を活かした西の湖周辺エリアの賑わい創出	- 【5,771】	251 【6,422】	- 【-】	- 【-】	- 【5,000】	- 【5,000】	251 【1,422】	P31
オープンガバナンス推進事業	地域課題に対して市民や企業が議論し解決を図る基盤（オープンガバナンス）の構築	16,000	3,850	1,714	-	2,136	2,136	-	P31
電算システム維持管理事業	情報系サーバ・ネットワークの更新	- 【80,143】	102,318 【162,405】	- 【1,064】	- 【-】	- 【2,112】	- 【-】	102,318 【159,229】	P32





(単位：千円)

事業名	ポ イ ン ト	前 年 度 事 業 費	本 年 度 事 業 費	本 年 度 財 源 内 訳					詳細資料のページはこちら
				国 県 支 出 金	市 債	そ の 他 特定財源	内ふるさと 応援基金	一 般 財 源	
土地改良事業	県管農村地域防災減災事業（水害東部排水溝改修）の着手、団体管土地改良事業の地元負担軽減	18,000 [24,464]	30,435 [39,301]	- [-]	26,900 [26,900]	3,535 [3,658]	3,535 [3,535]	- [8,743]	-
商工業振興事業	[コロナ対策支援]住宅リフォーム工事に対する支援	- [27,085]	30,000 [65,258]	- [250]	- [-]	30,000 [40,150]	30,000 [30,000]	- [24,858]	P26



(単位：千円)

事業名	ポ イ ン ト	前 年 度 事 業 費	本 年 度 事 業 費	本 年 度 財 源 内 訳					詳細資料のページはこちら
				国 県 支 出 金	市 債	そ の 他 特定財源	内ふるさと 応援基金	一 般 財 源	
国庫補助市道改良事業[道路・照明灯長寿命化修繕事業]	舗装修繕及び道路等の照明灯のLED化	- [-]	23,386 [54,396]	10,000 [25,500]	- [13,900]	13,386 [13,386]	13,386 [13,386]	- [1,610]	P29
都市公園維持管理事業	市内都市公園の照明灯のLED化	- [13,805]	6,500 [19,615]	- [-]	- [-]	6,500 [6,500]	6,500 [6,500]	- [13,115]	P29



(単位：千円)

事業名	ポ イ ン ト	前 年 度 事 業 費	本 年 度 事 業 費	本 年 度 財 源 内 訳					詳細資料のページはこちら
				国 県 支 出 金	市 債	そ の 他 特定財源	内ふるさと 応援基金	一 般 財 源	
新市庁舎整備事業	新市庁舎整備基本計画に基づく基本設計（2年目費用）と今後の整備推進に向けた諸経費	199,702	28,237	-	-	28,237	-	-	-
安土町総合支所庁舎整備事業	安土町総合支所庁舎の耐震補強工事	-	174,325	54,768	73,900	45,657	-	-	P32
市税等の徴収事業	市税等の徴収におけるクレジットカード決済の導入	- [57,475]	1,221 [59,484]	- [-]	- [-]	- [1,201]	- [-]	1,221 [58,283]	P33
戸籍住民基本台帳事業[個人番号カード交付事業]	個人番号カードの普及の促進と交付体制の拡充	61,734	94,010	88,753	-	60	-	5,197	P33
戸籍住民基本台帳事業[コンビニ交付事業]	住民票の写し等の各種証明書のコンビニ交付通年化	2,546	10,562	-	-	-	-	10,562	-

# 事業施策

## 保育業務支援システム整備事業 (市立保育所及び認定こども園運営事業、幼稚園運営事業)

新規

所管課 子ども健康部 幼児課

【予算額】15,708千円(財源:国費2,000千円 その他13,708千円)

### 【現状と課題】

- ・業務の煩雑さによる労働時間の増大 → 人材確保の難しさ
- ・保護者のニーズの多様性による連携の難しさ
- ・職員のオーバーワークと保育の質の維持への課題

ふるさと応援基金充当

### 保護者のメリット

- ・日々の利便性の向上
- ・園と家庭のスムーズな連携  
→ 安心感・満足度アップ
- ・非接触型のため、  
コロナ禍の中で安心・安全

### 園のメリット

- ・園務改善
- ・働き方改革
- ・事務の自動化・省力化  
→ 人為的ミスの削減

### 保護者連絡

### 保育業務支援 システムの導入

### 登降園管理

### 保育書類作成

### 保育者のメリット

- 事務作業の効率化で時間の有効活用
- ・残業時間の短縮
- ・満足度の改善と長期就労の促進  
→ 人材確保
- ・保育環境準備の充実
- ・子どもと向き合う時間の増加

### ★指導計画

- (年間指導計画・期案・月案・週案) 月 5時間程度短縮
- ★個別指導計画・特別支援加配児計画・記録 月 6時間程度削減
- ★保育指導要録 月 2時間程度削減
- ★出席簿健康管理記録等 月 1時間程度削減
- ★指導要録・児童票の作成 月 3時間程度削減
- ★クラスだより・保護者連絡便り等作成 月 3時間程度削減
- ★諸帳簿新年度準備 年度初2時間程度削減

月平均20時間 → 年間にとすると242時間の削減見込

### ★毎日の保育環境準備

### ★園内研究会議の充実

- ★保護者支援や、  
子どもと向き合う時間  
の増加

保育の質の向上  
離職を防ぎ人材確保へ

# 事業施策

## 児童虐待防止子ども向け啓発モデル事業 (家庭児童相談室運営事業)

新規

所管課 子ども健康部 子ども支援課

【予算額】260千円

(財源:国費86千円 県費86千円)

### 現状と課題

○児童虐待の相談件数は増加している。しかし、子どもからの発信や外傷などがなければ気づかれず、潜在的なケースも多数あると想定される。そのため、以前から代表者会議においても子ども自身が自分が大切な存在であること、自分を守るための力を身につける必要があるという意見が上がっている。

○教育部門も含め関係機関への啓発には取り組んでいるが、子ども向けの啓発には取り組めていないことが課題となっている。

### 取組み

○子どもたちがいじめ、痴漢、誘拐、虐待、性暴力などのさまざまな暴力から自分を守るための人権教育プログラム「CAP (Child Assault Prevention)」を子供向け啓発モデル事業として実施。拡充を目指す。

○CAPプログラムは子どもに加えて保護者・教職員対象の3つのワークショップをセットで実施。

### 効果、目指す姿

○近江八幡市の子どもたちがCAPによる啓発を受け、3つの権利「安心・自身・自由」について知り、さまざまな暴力から自分を守れるようになる。

### 図・グラフ等

<令和3年度> モデル事業実施

子どもを怖がらせることなく暴力防止の具体的な対処法を教える。身を守るための行動の選択肢を広げ、練習する。

プログラム	所要時間	開催対象	ワークショップ開催数(開催回数)			合計
			①子ども ロールプレイ (寸劇)・ディスカッション	②保護者 講演	③教職員 講演	
A:就学前プログラム (5歳児対象)	(20分+トークタイム)×3日間	A園(小規模)	1	1	1	10
		B園(大規模)	3	3	1	
B:小学生プログラム (小学4年生対象)	70分+トークタイム	C校(小規模)	1	1	1	3
			5	5	3	13

※八幡小学校がPTA主催で15年前から実施。大規模校での結果として参考にする

委託料:1回開催あたり20,000円×13回=260,000円

子どもの反応・声・感想、保護者や教職員の感想・アンケート結果等。

### 検証

特定非営利活動法人CAPセンター・JAPANは子どもの人権尊重とエンパワメントを目指して活動しているトレーニングセンター。CAPプログラムスペシャリスト養成講座により養成された地域のCAPグループがCAPを実施。現在日本では150以上のグループが活動している。委託先は「CAP滋賀」

<令和4年度～>

就学前または小学生いずれかの年齢の全員を対象に本格実施

### 効果

子どもたちの生きる力を引き出し、近江八幡市の子どもたちがさまざまな暴力から自分を守れるようになる!

近江八幡市のすべての子どもたちへ自分が大切な存在であること、安心して生きていくためにできることがあるというメッセージを届ける。



## 事業施策

### 妊婦健康診査費用助成 (母性育成指導事業)

新規

所管課 子ども健康部 健康推進課

【予算額】1,008千円 (財源:国費168千円)

#### 現状と課題

現在、単胎児妊娠の標準である14回分の妊婦健康診査を助成しているが、多胎児妊娠については、単胎児妊娠よりもリスクが高く、また、特定不妊治療・不育症治療実施妊婦については、不安や心配により精神的に不安定なリスクが発生する可能性がある。

#### 取組み

医療受診による安定した妊娠の継続安全・安心な妊娠出産のため、頻回に受診できる支援

#### 取組み1

多胎児妊娠については、妊婦健康診査を5回追加する。(14回+5回=19回)

	妊娠初期～妊娠23週 2週間に1回	妊娠24週～妊娠35週 2週間に1回	妊娠36週以降 1週間に1回
多胎児妊娠	① 追加 ② 追加 ③ 追加 ④ 追加 ⑤	⑥ ⑦ ⑧ ⑨ 追加 ⑩	⑪ ⑫ ⑬ ⑭
	妊娠初期～妊娠23週 4週間に1回	妊娠24週～妊娠35週 2週間に1回	妊娠36週以降 1週間に1回
単胎児妊娠	① ② ③ ④ ⑤ ⑥ ⑦ ⑧ ⑨ ⑩	⑪ ⑫ ⑬ ⑭ ⑮ ⑯	⑰ ⑱ ⑲
	妊娠初期～妊娠23週 2週間に1回	妊娠24週～妊娠35週 2週間に1回	妊娠36週以降 1週間に1回
特定不妊治療・不育症治療実施妊婦等実施妊婦	① 追加 ② 追加 ③ 追加 ④ 追加 ⑤	⑥ ⑦ ⑧ ⑨ ⑩ ⑪	⑫ ⑬ ⑭ ⑮



#### 取組み2

特定不妊治療・不育症治療実施妊婦については、妊娠初期の段階で頻回に受診できるよう、妊婦健康診査の回数を4回追加 (14回+4回=18回)

#### 効果、目指す姿

経済的負担軽減を図るとともに、安定した妊娠の継続、流産等の防止、不安を緩和し、妊婦が安心して過ごせる環境づくりを図る。あわせて、少子化対策にもつながる。

## 事業施策

### 図書館照明灯LED化事業 (図書館施設維持管理事業)

拡充

所管課 教育部 近江八幡図書館

【予算額】 11,549千円(財源:その他11,549千円)

ふるさと応援基金充当

#### 現状と課題

近江八幡図書館では、消費電力を抑え、二酸化炭素の排出量を削減する取り組みとして、平成28年度より計画的に館内の水銀灯及び蛍光灯をLEDランプに交換しています。

令和3年から「水銀による環境の汚染の防止に関する法律」により、水銀ランプの製造が中止されることから早急に館内の水銀灯21基をLEDランプに交換する必要があります。また、開架室内の蛍光灯についても従来からLED化を進めていることから、水銀灯取替工事と同時にを行うことにより、工事の効率化や取替効果が早期に図れると考えます。

#### 取組み

平成28年度～令和3年度後年度 78灯をLEDランプに交換済み。  
近江八幡図書館開架室の水銀灯21基及び蛍光灯141本をLEDランプに交換。  
街路灯40灯をLEDランプに交換予定。

	水銀ランプ 蛍光灯ランプ	LEDランプ	効果
寿命	3年	18年(水銀灯取替) 12年(蛍光灯取替)	15年延長 9年延長
電気代 (水銀灯取替)	743千円	145千円	80%削減

効果  
電気代80%削減(水銀灯取替)・環境負荷の軽減

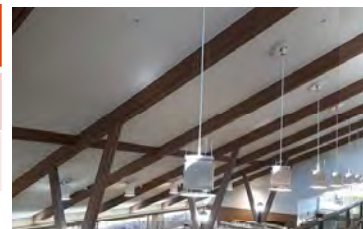

## 事業施策

学校給食費の公会計化  
(給食センター運営事業)

新規

所管課 教育部 学校給食センター

【予算額】 6,650 千円(財源:その他6,650千円)

### 【取組み】

ふるさと応援基金充当

○学校給食費の公会計化 (R4年度～) ○公会計化に伴う学校給食費管理システムの導入

### 【現状と課題】

○学校給食費の徴収管理  
各校園で徴収、エクセル等により管理  
市学校給食会で支払等を行う私会計方式

教職員等による徴収事務の負担  
(集金・集計、未納者への督促)

現金徴収における管理面の不安

滞納や災害等による財源の不足

移行後は約7,000件を市で一括管理

### 【効果】

法律等に基づく適正管理、透明性の向上

教職員の徴収事務に関する負担軽減

市財源による安定した給食の実施・提供

保護者の利便性向上  
(コンビニ収納等納付方法の多様化)

システムの導入による  
業務効率の向上、業務負担の軽減

### (公会計化に伴う業務)

▽情報登録・管理      ▽徴収管理  
▽債務管理              ▽返金(還付)処理

R3年度スケジュール	第1 四半期	第2 四半期	第3 四半期	第4 四半期
条例・規則整備	→			
システム導入		→	→	→

## 事業施策

第79回国民スポーツ大会施設整備事業

拡充

所管課 教育部 スポーツ推進課

【予算額】 154,741千円

(財源:国費10,288千円 県費11,695千円 市債45,200千円 その他87,558千円)

### 現状と課題

建設から40年以上が経過する運動公園施設や20年以上が経過する駅南総合スポーツ施設は、老朽化にあわせ、令和7年に開催予定の第79回国民スポーツ大会・第24回全国障害者スポーツ大会競技会場および練習会場としての施設基準を満たさない項目が多く、基準を満たすための施設整備が喫緊の課題である。  
また、同施設は市民のスポーツ推進・健康増進の場でもあることから、市民が安全で快適に利用できる施設整備が望まれている。

### 整備内容

・運動公園体育館の防球対策および床・照明の改修  
・駅南総合スポーツ施設の照明改修  
・上記改修に伴う設計・監理業務

### 効果・目指す姿

第79回国民スポーツ大会および第24回全国障害者スポーツ大会競技・練習会場施設基準を満たすとともに、大会後も引き続き市民が安全で快適に利用できる。  
また、国民スポーツ大会開催を契機として市民生活に多様な形で持続的効果が生み出され、いわゆる“国スポレガシー”の効果が期待できる。

### 第79回国民スポーツ大会競技施設(近江八幡市開催分)

競技名	種目・種別	競技施設名	練習会場・備考
バレーボール	少年男子	運動公園体育館	駅南総合スポーツ施設ほか
ハンドボール	少年男子	運動公園体育館	駅南総合スポーツ施設ほか
	少年女子	あづちマリエート	駅南総合スポーツ施設ほか
軟式野球	成年男子	運動公園野球場	
トライアスロン	全種別	特設会場(宮ヶ浜)	健康ふれあい公園
綱引き	全種別	運動公園体育館	公開競技
ウォーキング	全種別	西の湖周辺コース	デモ競技

### 第24回全国障害者スポーツ大会競技施設(近江八幡市開催分)

バレーボール	身体障害	運動公園体育館
--------	------	---------



## 事業施策 福祉避難所体制整備事業

新規

所管課 福祉保険部 福祉政策課

【予算額】1,400千円（財源：その他1,400千円）

### 現状と課題

災害時に要配慮者の避難を想定している福祉避難所の多くに非常用電源が設置されていないため、災害時の停電に対応できない。

### 非常用電源設置状況

	非常電源 設置無し	非常電源 設置有り
高齢者福祉施設 (9施設)	7施設	2施設
障がい者支援施設 (5施設)	4施設	1施設



### 取組み

福祉避難所に対して『福祉避難所体制整備事業補助金』を交付し、非常用電源装置の設置を促進する  
・補助率 3/4（上限額10万円）

### 効果、目指す姿

各施設 1 台以上の非常用電源装置が設置されることにより、要配慮者の受け入れ態勢の強化を図る

## 事業施策 子ども医療費助成事業

拡充

所管課 福祉保険部 保険年金課

【予算額】172,700千円（財源：その他172,700千円）

すべての子どもが同じ条件で医療を受けられるよう、令和3年4月より所得制限を撤廃します。

### 【現行】

	所得制限
入院	なし
外来	あり（児童手当の受給世帯が対象）

### 【令和3年4月～】

	所得制限
入院	入院通院共に 制限なし
外来	

### 効果

- ・すべての子ども達が同じ条件のもとで医療を受けることができるようになる
- ・病気の早期発見、早期治療につながる

安心して子育て  
ができる環境が  
整えられる





## 事業施策

# コーディネーショントレーニング (健康増進事業)

新規

所管課 子ども健康部 健康推進課

【予算額】697千円(財源:その他697千円)

### 現状と課題

幼児や学童の活動量低下や体力低下、中高年期の運動習慣の不足や運動機能低下、高齢期の機能低下による転倒骨折を要因とした介護状態への移行といった本市の課題がある。

### 取組み

身体活動により心身の健全な発育、社会性の発達を期待でき、将来的に良い生活習慣を定着させる重要な時期である幼児期・学齢期と身体活動、運動習慣の少ない20歳代～60歳代の成人期を対象に、運動に対する意識や態度の向上、身体活動・運動習慣の向上、体力の向上を図るため、**コーディネーショントレーニング**の手法を用いた運動事業を推進する。

- ・妊娠前、乳幼児期 母子手帳発行時や新生児訪問時に冊子を配布
- ・幼児期、学齢期 市内園所での実施
- ・20歳代～60歳代 親子体験会実施 DVDやパンフレットの配布
- ・推進委員会の開催

### 効果、目指す姿

市民のスポーツスキル・運動能力・行動能力・知性・感性等、身のこなしに関わる全般的な能力を高め、体力低下や運動習慣不足、高齢期の介護状態への移行を予防することが期待できる。

コーディネーショントレーニングとは



スケジュール												
実施内容	4月	5月	6月	7月	8月	9月	10月	11月	12月	1月	2月	3月
推進体制	先進地との検討協議 コーディネーショントレーニング推進委員会(津東・立上)						第1回推進委員会			第2回推進委員会		
妊婦	パンフレット内容作成						講師に内容確認			印刷・課内周知・配布		
乳児	パンフレット内容作成						講師に内容確認			印刷・課内周知・配布		
園所	各クラスでの実施・園での実施状況や困りごとの確認											
	新規実施園があれば導入・モニタリング実施											
子ども	園職員向け研修会			園での参観・保護者会			園職員向け研修会					
成人	健康推進員の地区活動での普及(金田・安土・岡山の訪問体験)(体験済の学区に対してはDVD持参等して今後の活動確認)											
高齢者	パンフレット内容作成						講師に内容確認			印刷・課内周知・配布		
その他	広報特集記事掲載 10月体験会周知						実施評価・来年度の取り組み内容検討			実施評価・来年度の取り組み内容検討		

## 事業施策

# 八幡堀ライトアップ事業 (ライティングプロジェクト推進事業)

継続

所管課 総合政策部 文化観光課

【予算額】54,873千円(財源:その他54,873千円)

ふるさと応援基金充当

### 現状と課題

本市を代表する観光エリア「八幡堀」は、昼間観光客で賑わっているが、日没後は閑散状態で、滞在時間の短い通過型観光地となっているのが現状。その結果、地元経済効果の低さが課題となっている。

### 取組み

八幡堀沿いにLED照明機器を取り付け、日没後にライティング(演出照明)を行い、昼とは趣の違う魅力的な夜間景観を構築する。

照明エリアは、白雲橋から明治橋の区間で、令和3年度・秋11月頃に整備を予定。その後、年次的に東側はかわらミュージアム、西側は新町浜まで広げていく。

四季折々、風情ある情景を魅せてくれる八幡堀  
ライトアップにより新たな夜間景観を構築します



### 効果、目指す姿

観光客の長時間滞在や宿泊客の増加等、夜間の賑わいを創出し、地域経済への波及効果を高め、観光都市としての魅力向上を図る。

また、今日まで市民の手により維持されている八幡堀の更なる魅力を構築することで、次世代継承の市民意識の醸成を高めていく。

## 事業施策 文芸セナリヨ等長寿命化整備事業

拡充

【予算額】 53,543千円

所管課 総合政策部 文化観光課

(財源:国費24,960千円 市債22,400千円 その他6,183千円)

ふるさと応援基金充当

### 現状と課題

平成6年にオープンした安土文芸の郷公園は各施設の老朽化が進んでおり、長寿命化対策を実施する。

### 取組み

長寿命化計画に沿って、文芸セナリヨ、信長の館を社会資本総合整備交付金等を活用して、大規模改修を実施する。



### 令和2年度からの繰越事業

文芸セナリヨ改修工事（屋根改修、空調機更新、天井落下対策）

### 令和3年度事業

文芸セナリヨ改修工事（屋根改修）  
文芸セナリヨ・信長の館の外壁改修設計  
信長の館屋根改修工事  
電波法の改正に伴うワイヤレスマイク更新

### 目指す姿

文化の薫り高いまち、文化芸術創造都市の安土文芸の郷公園の長寿命化を実現する。

## 事業施策

歴史的資料複製物作製事業  
(資料館及びかわらミュージアム運営管理事業)

新規

所管課 総合政策部 文化観光課

【予算額】300千円

### 現状と課題

徳川家康からの朱印状など八幡の町の始まりを物語る資料があるのに、劣化の恐れから常時展示できない

### 取組み

常設展示用に、レプリカを作製する

### 効果、目指す姿

資料から歴史を忠実に伝えとともに、町の成立と天下人（信長・秀吉（秀次）・家康）とのかかわりについて展示でき観光客にPRもできる

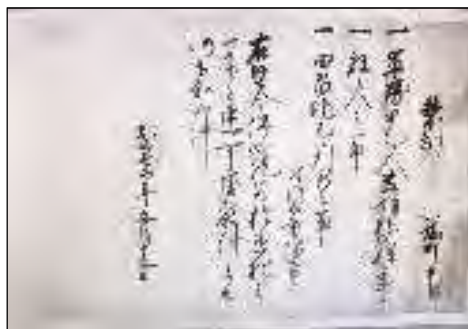

■徳川家康禁制  
御朱印騒動の  
発端となった文  
書。町での乱暴  
行為などを禁じ  
た内容。原本の  
み。



■八幡山下町  
中掟書  
八幡町が、  
城下町として  
成立し、その  
後商人町とし  
て発展していく  
基盤を定めた  
法令。複製物  
があり常時  
展示可能。

## 事業施策 文化会館整備事業

拡充

所管課 総合政策部 文化観光課

【予算額】 9,216千円

(財源:市債5,000千円 その他4,216千円)

ふるさと応援基金充当

### 現状と課題

昭和54年(1979年)開館であり、開館後41年経過による老朽化対策を実施する。

### 取組み

観客、演者の安全性確保を第一に考え、電気設備(舞台照明等)の改修を行う。  
今後において、舞台機構や音響設備等の改修を計画的に実施する。



### 令和2年度事業

高圧受変電設備の改修

### 令和3年度事業

舞台照明等の改修設計  
電波法の改正に伴うワイヤレスマイク更新

### 令和4年度以降事業(予定)

舞台機構の改修  
音響設備の改修 等

### 目指す姿

文化芸術創造都市の中心となる文化会館の20年間の長寿命化対策を実施し、活発な文化芸術の発信基地とする。

## 事業施策

誘客多角化・情報発信力強化事業  
(ビジターズプロモーション事業)

新規

所管課 総合政策部 文化観光課

【予算額】3,911千円

(財源:国費1,955千円 その他1,956千円)

ふるさと応援基金充当

### 現状と課題

- ・新型コロナウイルス感染症の影響により旅行スタイルが変容→ローカル志向
- ・従来型の旅行代理店経由、イベント型の観光プロモーションの限界→観光ニーズの多様化

### 取組み

- ・地域住民(若者、女性、外国人など多様性を重視)を対象として、
  - ①マイクロツーリズム需要の掘り起こし
  - ②ローカルインフルエンサー養成
 を目的としたモニターツアーを行う。
- ・ツアーは「安土城、びわ湖、近江商人」の三大観光資源を想定。事業者と連携しニューノーマルに対応したサービス内容の磨き上げを実施
- ・afterコロナのインバウンド誘客を見据え、SNSとウェブサイトを用いた多言語での情報発信を検討

### 効果、目指す姿

- ・withコロナ時代に対応した誘客プランの形成及びその実践による観光誘客(観光消費拡大)
- ・ローカルインフルエンサーによる情報発信力の強化

### ○観光資源の磨き上げ(近江商人)イメージ



- ・現状では町並みを見て帰るだけ(無料)
- ・商人の精神性は目に見えず、説明しにくい
- ・「わかる人だけわかる」状態からの脱却

### 目に見えない価値をわかりやすく伝える

- ・専門家による商人学の講義と意見交換
- ・旧商家を改修したゲストハウスに宿泊
- ・町家シェアオフィスでワーケーション体験
- ・教育旅行へも展開、企業研修・修学旅行を誘致

### ○ローカルインフルエンサー育成イメージ

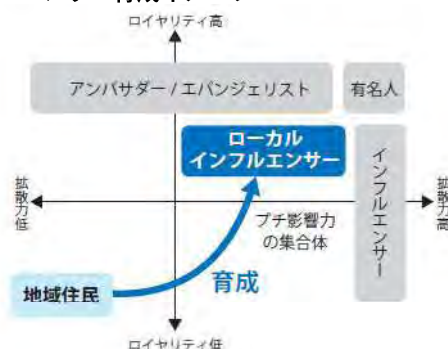



## 事業施策

がんばれ・つなごう・食べよう「近江牛」支援事業  
(畜産業振興事業)

新規

所管課 産業経済部 農業振興課

【予算額】122,880千円 (財源:その他122,880千円)

ふるさと応援基金充当

### 現状と課題

コロナ禍において「近江牛」の生産地として高品質で安定的な生産供給を維持できる強固な生産基盤が求められている。

#### 取組① 出荷に対する支援

『がんばれ「近江牛」支援事業』  
牛マルキン制度の上乗せ補填



#### 取組② 導入に対する支援

『つなごう「近江牛」支援事業』  
黒毛和牛等の導入経費を補助



#### 取組③ 消費に対する支援

『食べよう「近江牛」消費拡大事業』  
「近江牛」を使った学校給食の提供

出荷支援



近江牛振興

導入支援

消費拡大



効果

生産農家の経営安定  
「近江牛」ブランド維持向上

## 事業施策

地域経済活性化住宅リフォーム推進事業  
(商工業振興事業)

新規

所管課 産業経済部 商工労政課

【予算額】30,000千円 (財源:その他30,000千円)

ふるさと応援基金充当

現状・目的 市内でも多くの事業者がコロナウイルスによる事業への悪影響を受けており、地域経済の浮揚が急務です。その一助として、様々な波及効果が期待できる当事業を実施し、地域の活性化や雇用の創出を目指します。

### 事業効果

市民

- 住宅の改修、増改築等の実施による住環境の向上。補助金分で新たな消費の発生。

申請者が対象となるリフォーム工事をしたときに、対象工事費が10万円以上の場合に15% (上限30万円) を補助金として交付します!

住環境の向上!

地域全体

業者

- 大工、塗装、配管、電気、内装、板金、畳屋等様々な業者へ仕事を創出。

売上増加!

市

- 住宅改修で地域の活性化等を促進。所得が増えた事業者や従業員からの税収も期待できる。

税収増加!

- 雇用の創出
- 技能職の担い手の創出
- 地域経済循環
- 他業種への経済波及効果
- 定住促進
- 空き家問題の解消

# 事業施策

沖島尾山（ケンケン山）遊歩道整備  
（沖島離島振興事業）

新規

所管課 総合政策部 企画課

【予算額】 20,000千円（財源：その他20,000千円）

## 現状と課題

ふるさと応援基金充当

沖島の尾山（ケンケン山）において、観光客が琵琶湖の景観を楽しむほか、市教育委員会では、環境学習事業「やまのこ」にも活用するなど、沖島振興への寄与も期待されていたが、平成30年の台風に伴う倒木、落石により、通行や維持管理に支障をきたしており、遊歩道の荒廃化が進んでいる。

## 事業計画

令和2年度

・遊歩道補修整備内容の確認



令和3年度

・事業実施



## 効果

- ・自然環境の適正な保全につながる。
- ・市内小学生に対し、森林学習機会の提供の場となり、環境意識の醸成につながる。
- ・地元活動団体の活動が推進され、島民の郷土愛の醸成が進む。

# 事業施策

14区整備地区交通安全対策事業  
(地域住民連携型交通安全対策整備事業)

新規

所管課 都市整備部 土木課

【予算額】 30,051千円(財源:国費16,500千円 市債:12,100千円)

○近江八幡市14区整備地区の周囲には、県道が整備されていますが、通勤・通学時間帯を中心に渋滞が慢性化しています。生活道路(ゾーン30エリア)である地区内に、渋滞を避ける通り抜け車両等が多数流入していることから、早急な安全対策が求められています。  
○車両の速度低下を促す対策を進めてきましたが、残る未対策区間も、路肩の拡幅やイメージ狭さく等の対策を地元住民らと協力して進めていきます。

事業箇所:滋賀県近江八幡市鷹飼町  
対策内容

(道路管理者):路肩拡幅  
狭さく  
交差点ハンブ

(公安委員会):ゾーン30

(自治会):啓発看板の設置

事業主体:近江八幡市

[14区交通安全対策整備検討会議]

道路管理者(近江八幡市)、近江八幡警察署、  
近江八幡市教育委員会、地元自治会長等

## 《位置図》



## 《対策箇所》



## 《平面図》



## 《現地状況写真》



渋滞を  
通り抜  
ける車両

# 事業施策

白王町地区交通安全対策事業  
(地域住民連携型交通安全対策整備事業)

新規

所管課 都市整備部 土木課

【予算額】 44,051 千円(財源:国費24,200千円 市債17,800千円)

## 【現状と取組み】

○周辺に幹線道路が整備されており、多数の車両等が流入していますが、幅員が狭く歩道也没有。地区内の道路は通学路・生活道路でもあり、非常に危険な状態となっています。  
○車両の速度低下を促すよう物理的デバイスを設置するとともに、バイパス整備を協力して進めていきます。

## 対策内容

(道路管理者):①バイパスの設置(R3実施)  
②物理的デバイスの設置(R3実施)

(自治会):啓発看板設置

事業主体:近江八幡市・滋賀県

[白王町交通安全対策整備検討会議]

道路管理者(近江八幡市・滋賀県)、近江八幡警察署、  
近江八幡市教育委員会、地元自治会長等

## 《位置図》



## 《平面図》



## 《現地状況写真》 歩車混在狭隘道路(通学路)





## 事業施策 道路・照明灯長寿命化修繕事業

新規

所管課 都市整備部 管理調整課

【予算額】 23,386千円  
(財源:国費10,000千円 その他13,386千円)

### 【現状と課題】

水銀に関する水俣条約(平成25.10)が採択され、水銀による環境の汚染の防止に関する法律(環境省・経済産業省)により、令和3年から水銀ランプの製造禁止(輸出・輸入禁止)(在庫は販売可)となった。道路照明灯の水銀ランプについてはLEDに交換していく必要がある。

また、LED道路・トンネル照明ガイドライン(案)(国土交通省)に基づき、LEDの導入を進める。

ふるさと応援基金充当

街路灯点検・LED化 92基  
20,010千円(1/2交付金)  
近江八幡駅自由通路照明LED化 134台  
3,376千円

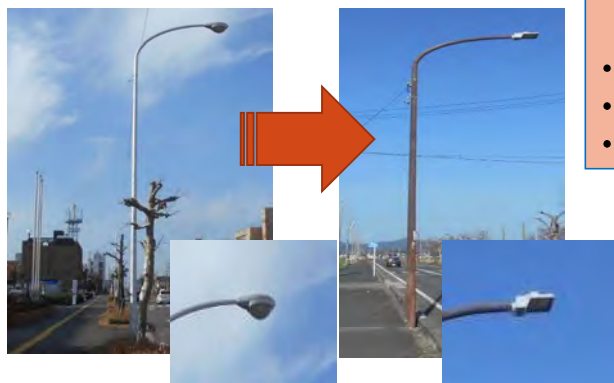

### 【効果】

- ・消費電力の大幅削減による電気代削減!
- ・長寿命光源でメンテナンスの手間が大幅削減!
- ・環境負荷の軽減!

道路照明灯 1本当たりの維持費(15年比較)

器具	寿命	交換回数	電気代	電気代/月/本
水銀	約3年	5回	45万円	2,500円
LED	約15年	1回	18万円	1,000円

LED導入により約60%の電気代が削減できる。

## 事業施策

都市公園照明灯LED化事業  
(都市公園維持管理事業)

新規

所管課 都市整備部 公園課

【予算額】6,500千円(財源:その他6,500千円)

### 【現状と課題】

- ・市内都市公園における照明灯の多くは水銀ランプが使用されている。(59灯/68灯)
- ・「水銀による環境汚染の防止に関する法律」の施行に伴い、「一般照明用高圧水銀ランプ」の製造、輸出及び輸入の禁止措置が始まる。

ふるさと応援基金充当

### 【取組み】

- ・市内都市公園内に整備される照明灯(高圧水銀ランプ)をLEDランプに交換する。(59灯)

	水銀ランプ	LEDランプ	効果の概要
ランプの寿命	3年	15年	5倍
電気代(定額)	375千円	150千円	約60%減
電気代(従量)	1,125千円	225千円	約80%減
電気代計	1,500千円	375千円	約75%減



### 【効果】

- ①電気コスト約75%削減。
- ②寿命が長いので、修繕料削減。(維持管理コスト削減)
- ③環境負荷の軽減。

# 事業施策

## 行政のデジタル化に向けた取組 -スマート自治体滋賀モデル研究会による共同調達事業 - (行政改革推進事業)

新規

所管課 総合政策部 行政経営改革室

【予算額】7,860千円(財源:その他7,860千円)

ふるさと応援基金充当

### 現状と課題

デジタルファーストの実現に向けさまざまな取組が社会的には急速に進んでいるが、当市では行政のICT化が進んでいるとは言えず、他市と比較しても遅れている。

効果、目指す姿 ICT技術の活用による

## いつでも、どこからでもアクセスしやすい近江八幡市役所

### 取組み概要

スマート自治体滋賀モデル研究会の令和2年度の共同研究による取組を県内市町と合わせて共同導入する。

取組み① (予算額 1,194千円)

#### 【手続きガイド】の導入

オンライン上で簡単な質問に答えることにより、手続きに必要なものや場所、オンライン申請等への案内が表示される。案内の種類は「転入」「結婚」等ライフイベントに関するもの。

取組み② (予算額 2,970千円)

#### 【オンライン申請システム】の導入

職員採用試験、上下水道開始休止等、参加自治体の希望に沿ったオンライン申請システム。

取組み③ (予算額 924千円)

#### 【LINE公式アカウント/拡張ツールLiny】の導入

属性に合わせた情報発信が可能。上記①②にたどり着ける動線を確保。

取組み④ (予算額 2,772千円)

#### 【LOGOチャット】の導入

行政専用回線上で利用できるコミュニケーションツール。他自治体とのコミュニケーションも可能。会議時間の短縮、所属を超えた業務のやりとり等がスムーズに。



# 事業施策

## 近江八幡ESDプログラム (SDGs推進事業)

継続

所管課 総合政策部 企画課

【予算額】2,313千円 (財源:国費1,156千円)

### 目的

- ESDによる若者の地域課題解決への参加促進

※ ESD⇒Education for Sustainable Development (持続可能な社会づくりの担い手を育む教育)

### 現状

- 若い世代のまちづくりの担い手不足
- 若者が自分のまち・地域のことを知らない

### 課題

- 主体的にまちづくりに関わる若者の育成

地域が持続可能であるためにはEducation「知る」「学ぶ」が必要

まちづくりに関わる若者コアメンバーが育ち、活動する場が必要

### 対策

- フィールドワークを通じて地域のことを知る
- 地域課題解決に取り組むことで、若者のまちづくりに関わる主体性を高める

### スケジュール

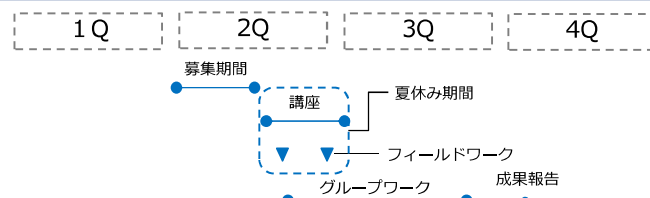

### その他

オープンガバナンス

デジタルプラットフォーム

リアルプラットフォーム

本事業

例) 横浜市  
横浜ではESD推進拠点として「若者連盟」を設置。このコアメンバーがオープンガバナンス立ち上げ時の原動力となった。



# 事業施策

## 西の湖廻遊路整備 (政策推進事業)

新規

所管課 総合政策部 企画課

【予算額】251千円

目的	■ 地域資源を活かした西の湖周辺エリアのにぎわい創出																									
現状	■ 安土エリア、西の湖のポテンシャルが活かされておらず、観光客などを呼び込む環境が整っていない ■ びわ湖よし笛ロードの経年劣化が進み、自転車や歩行者にとって危険な状況が生じている																									
課題	■ 旧近江八幡エリア、安土エリア間の人の流れを誘導する回遊性の向上 <u>ラコリーナへの観光客をいかに他のスポット（主に安土エリア）へ誘導するか</u>																									
対策	■ 自転車や徒歩移動を前提とした西の湖の景観を活かした廻遊路、及び周辺施設の整備（官民連携による施設整備） ■ 四者連携協定（本市、滋賀県立大学、商工会議所、商工会）による「かわまちづくり計画」の策定【R3年度】																									
スケジュール	<table><thead><tr><th></th><th>R3年度</th><th>R4年度</th><th>R5年度</th><th>R6年度</th></tr></thead><tbody><tr><td>四者連携会議</td><td>かわまちづくり計画検討</td><td>整備方針・内容検討</td><td>整備方針精査 官民連携手法検討</td><td></td></tr><tr><td>かわまちづくり計画</td><td></td><td>▼ 策定</td><td>▼ 国交省認定</td><td></td></tr><tr><td>整備</td><td></td><td></td><td>調査・設計</td><td>整備工事</td></tr><tr><td></td><td></td><td></td><td>官民連携調査費申請</td><td></td></tr></tbody></table>		R3年度	R4年度	R5年度	R6年度	四者連携会議	かわまちづくり計画検討	整備方針・内容検討	整備方針精査 官民連携手法検討		かわまちづくり計画		▼ 策定	▼ 国交省認定		整備			調査・設計	整備工事				官民連携調査費申請	
	R3年度	R4年度	R5年度	R6年度																						
四者連携会議	かわまちづくり計画検討	整備方針・内容検討	整備方針精査 官民連携手法検討																							
かわまちづくり計画		▼ 策定	▼ 国交省認定																							
整備			調査・設計	整備工事																						
			官民連携調査費申請																							



# 事業施策

## オープンガバナンス推進事業

継続

所管課 総合政策部 企画課

【予算額】3,850千円（財源:国費1,714千円 その他2,136千円）

ふるさと応援基金充当

目的	■ 市民が自ら地域の課題を解決する社会の実現と、公共サービスが提供し続けられる持続可能な社会の構築。
現状・課題	<ul style="list-style-type: none"> <li>■ 協働のまちづくり基本条例を定め、官民連携のまちづくりに取り組んでいるが、参加者が高齢化し活動が低迷している</li> <li>■ 若者や企業等の協働が進んでいない</li> <li>■ 生産年齢人口の減少により、公共サービスを支える担い手の不足が予想される。</li> </ul>
対策	<ul style="list-style-type: none"> <li>■ 地域の様々な課題に対し、市民、団体、企業等が議論し、それぞれが持つ情報、資源、アイデア等をつなげ、課題解決を図るオープンガバナンスに取り組む。</li> <li>■ 推進協議会で近江八幡市に必要とされるオープンガバナンスやオープンデータの研究等を行う。</li> <li>■ 地域の課題やデータを情報共有し、課題解決のための議論や意思決定できるプラットフォームを構築する。</li> </ul>

### ■目指すべき社会

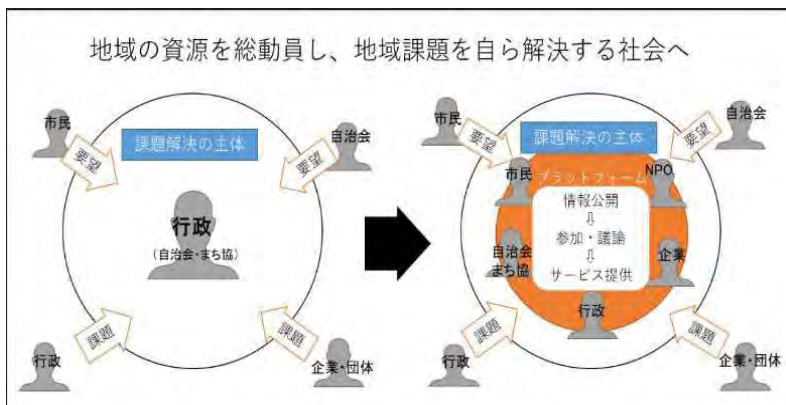

### ■SNS(LINE)を使ったデジタルプラットフォームシステムの構築

想定するデジタルプラットフォームの機能

- ・行政課題・地域課題の提供、課題解決のための議論場の提供
- ・リアル会議の公開
- ・オープンデータの公開
- ・企業や団体の紹介・活動報告
- ・市民、団体、企業が繋がる場の提供
- ・クラウドファンディング

### スケジュール

R3年度	R4・5年度
OG推進協議会 OG研究、運営方針検討	OG運営・実践
システム構築	導入
システム構築	導入

## 事業施策

### 情報系サーバ・ネットワーク更新 (電算システム維持管理事業)

拡充

所管課 総務部 情報政策課

【予算額】102,318千円

#### 現状と課題

平成26年度及び平成28年度に整備した5年以上が経過した情報系システム(LGWAN系、インターネット系サーバー、ネットワーク)については、保守期限を超えているものもありシステムの安定稼働に支障を与えかねない状況である。

#### 取組み

近江八幡市システム最適化及びICT推進ビジョンに従っておうみ自治体クラウドデータセンターにてサーバ(令和3年度はLGWAN系のみ)を再構築することとし、ネットワーク機器は必要最低限の範囲で更新する。

#### 効果、目指す姿

システムの安定稼働につながることに加えクラウド化により新庁舎移転時の費用を削減することが出来る。また一部ネットワーク機器以外の機器は新庁舎移転後も活用することが出来る。

論理構成概要

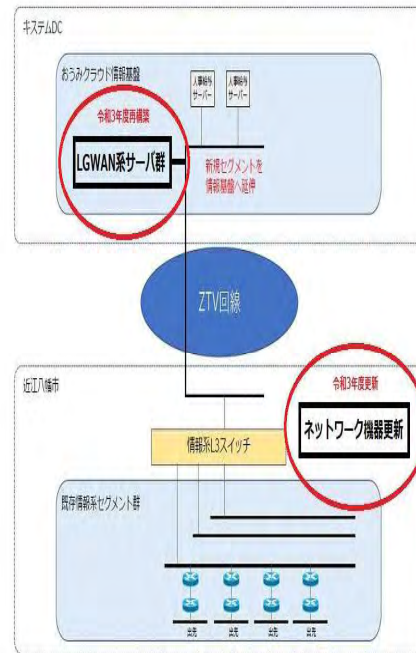

## 事業施策 安土町総合支所庁舎整備事業

新規

【予算額】 174,325千円

所管課 安土未来づくり課

(財源:国費54,768千円 市債73,900千円 その他45,657千円)

【目的】 安土町総合支所庁舎建物に耐震補強工事を行う。

#### 【現状と課題】

- ・ 昭和55年竣工の安土町総合支所庁舎は現行耐震基準を満たしていない(Is値0.21~0.52)。
- ・ 大規模地震で倒壊するおそれがある。

#### 【効果】

- ・ 来庁者、職員の安全を確保することができる。
- ・ 有事に支所が市役所本庁を補完する機能を持つことができる。

【工事概要】 庁舎のIs値(耐震指標)を0.75まで引き上げる(防災拠点としての使用に耐えうる)。

#### スケジュール計画(予定)

		令和3年度												令和4年度					
	四半	1期			2期			3期			4期			1期					
	月	4	5	6	7	8	9	10	11	12	1	2	3	4	5	6			
委託料	工事監理																		
工事請負費	耐震改修工事																		

#### 整備予定図(※参考)



## 事業施策

### クレジットカード決済導入 (市税等徴収事業)

新規

所管課 総務部 収納・債権対策課

【予算額】1,221千円

#### 【現在の納付方法】

○指定金融機関、コンビニでの納付・スマホ決済・口座振替

#### 【背景】

- ①キャッシュレス化の拡大（スマホ決済利用件数1年間で13倍）  
当市スマホ決済 平成31年利用件数196件  
令和2年（9月末まで）利用件数2,580件
- ②納付方法の選択肢拡大の要望

#### クレジットカード決済導入

#### 【納税者のメリット】

- ①金融機関等に出向がなくても、自宅などから24時間納付可能
- ②自宅などで納付するため、感染症対策に適している
- ③一括納付ができない場合は、クレジットカード分割払い利用で納期限内納付が可能

#### 【利用方法】

- ①当市ホームページより納付サイトへアクセス
- ②納付書バーコードをカメラで読み取り
- ③納付税目・金額等を画面で確認
- ④クレジットカード情報を入力
- ⑤決済確定・完了
- ⑥納税者宛てに納付完了メール送信

#### 【導入時期】

令和3年10月 運用開始 予定

#### 【参考事例】

草津市（平成29年 運用開始）  
東近江市（平成29年 運用開始）  
滋賀県（平成31年 運用開始）  
大津市（令和2年 運用開始）

## 事業施策

### 個人番号カード交付事業

拡充

所管課 市民部 市民課

【予算額】94,010千円（財源：国費88,753千円 その他60千円）

目指す姿 個人番号カードを利用した市民生活の利便性の向上



令和4年度末までに、ほとんどの市民が個人番号カードを保有していることを想定し、個人番号カード交付円滑化計画に基づき、普及の促進と交付体制の充実を図ります。

国の全体スケジュールに基づく本市の交付枚数の想定  
58,359枚（令和3年度末 累計）

#### 手軽に申請し、便利に活用していただくための取組

- 手軽にできる申請方法と取得メリットの周知
  - カード取得率の低い若年層、子育て世代を中心に、オンラインによる申請勧奨等の広報を実施。
  - ・メディアの活用（動画放映、広報紙、HP、SNS掲載等）
  - ・紙媒体の活用（QRコード付きチラシ、ポスター、リーフレット）
- 申請サポートの実施
  - ・文化会館、安土支所、図書館、地域のコミュニティセンター、商業施設等にて市職員が無料で写真撮影等を行い申請のサポートを実施。
- 市内郵便局に申請サポート機器を設置
  - ・市内13カ所の郵便局に申請サポート機器を設置。

#### カードをスムーズにお渡しするための取組

- 交付枚数の増加を想定した体制整備
  - マイナンバー特設窓口の充実
    - ・混雑緩和のためのWeb予約システムの活用
    - ・交付、更新専用窓口として特化
  - カード交付のための休日開庁の実施
  - 人員体制の強化





## ふるさと納税の返礼品



近江牛 シャブシャブ



近江米



水郷野菜



近江牛 すき焼き



近江牛 ステーキ



ふなずし



近江牛 焼肉

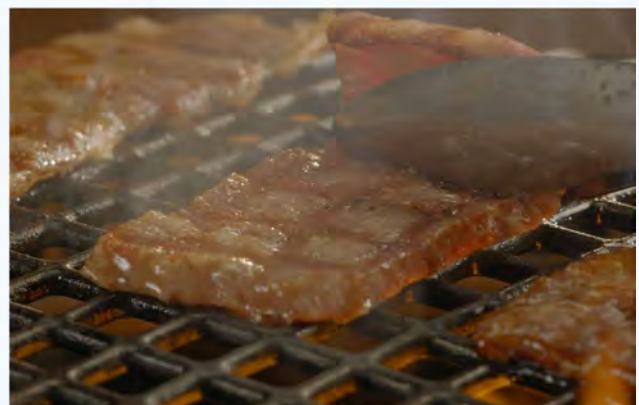

# ふるさと応援寄付金活用事業の一覧



全国の皆様からの寄付金を活用した令和3年度の事業を紹介します。

## ①自然環境及び地域の歴史的文化遺産の保全

(単位：千円)

事業名称	内容	事業費	基金繰入額
シティプロモーション事業	全国に向けた当市のプロモーション	64,300	64,300
ライティングプロジェクト推進事業	八幡堀をLED照明でライトアップ	54,873	54,873
火葬場施設維持管理事業	長寿命化工事	14,827	14,827
美化推進対策事業	資源ごみ集団回収団体奨励金	3,991	3,991
ビジターズプロモーション事業	誘客多角化情報発信力強化事業	3,911	1,956
安土未来づくり事業	安土地域の一体的地域振興	2,521	2,521

## ②医療及び福祉の充実

(単位：千円)

事業名称	内容	事業費	基金繰入額
民間心身障害児者社会福祉施設整備事業	生活介護施設建設補助（おうみ福祉会）	44,900	9,000
桐原保育所施設整備事業	桐原保育所屋根改修、プール塗装工事	20,969	5,969
老蘇こども園乳児受入準備事業	遊具および食器等の調達	7,000	7,000
老蘇こども園施設整備事業	増築に伴う厨房機器整備	13,000	13,000
老人福祉対策事業	ねんりんピック、米寿・白寿祝い金	4,040	4,040
ふれあい地域交流活動バス助成事業	市内社会福祉団体のバス借上費用を支援	1,000	1,000
お誕生おめでとう健やか祝金事業	出産祝い金	11,046	10,046
〇次予防センター運営事業	市民の力を引き出す講座の開催等	7,036	2,738
特定不妊治療費助成事業	特定不妊治療費助成、不育症治療費助成	4,000	4,000
放課後児童対策事業	処遇改善、キャリアアップ補助	24,801	8,267
保育人材確保事業	就職フェアや官民格差の処遇改善支援	19,104	18,047
介護・福祉人材確保緊急支援事業	職場説明会や事業所の人材確保に支援	1,329	870

## ③教育及び文化の振興

(単位：千円)

事業名称	内容	事業費	基金繰入額
絵本に囲まれて育つ子ども推進事業	就学前施設の絵本の購入	2,780	2,780
子ども発達支援強化プロジェクト事業	感覚統合遊具の増設	456	456
本のまち！動く図書館事業	移動図書館車による読書推進	7,945	7,945
文芸セミナーヨ等長寿命化整備事業	セミナーヨおよび信長の館屋根改修	53,543	6,183
文化会館整備事業	舞台照明・LED化実施設計	9,216	4,216
沖島離島振興事業	尾山（ケンケン山）遊歩道整備工事費	20,000	20,000

八幡堀

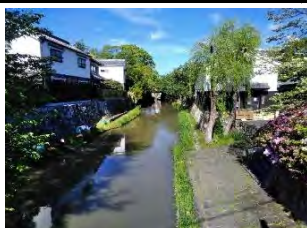

沖島





### ③教育及び文化の振興（つづき）

小学校施設維持管理事業	桐原東小学校プール改修工事	6,325	6,325
通学路安全対策施設整備事業	区画線、グリーンベルトの設置	3,085	3,085
図書館施設維持管理事業	八幡館照明灯LED化工事	11,549	11,549
小1 すこやかサポーター配置事業	小1の90日間教育補助	4,860	4,860
学びに向かう子ども育成事業	臨時講師の配置	24,114	24,114
生きる力育みプラン推進事業	I C T 支援員派遣委託	6,600	6,600

### ④産業の振興

（単位：千円）

事業名称	内容	事業費	基金繰入額
土地改良事業	県営、団体営土地改良負担金	30,435	3,535
商工業振興事業	市民のリフォーム工事に補助金支援	30,000	30,000
畜産業振興事業	生産費に対する上乗せ支援	13,700	13,700
畜産業振興事業	畜産農家の事業継続・経営安定や経営転換への支援	100,000	100,000
畜産業振興事業	近江牛を小中学校の学校給食に食材提供	9,180	9,180

### ⑤安全及び安心の都市づくり

（単位：千円）

事業名称	内容	事業費	基金繰入額
住民防犯活動事業	防犯灯の新設整備	2,495	2,495
道路・照明灯長寿命化修繕事業	近江八幡駅自由通路照明LED化及び道路照明点検・LED化工事	23,386	13,386
都市公園維持管理事業	都市公園照明LED化更新工事	6,500	6,500
自治ハウス整備事業	自治ハウス整備補助金	19,755	9,878
防災活動事業	がんばる自治コミュニティ活動支援事業補助	2,000	2,000

### ⑥デジタル改革、行政改革

（単位：千円）

事業名称	内容	事業費	基金繰入額
オープンガバナンス推進事業	地域参加を促進する仕組みの構築	3,850	2,136
政策推進事業	まちづくり団体への補助金の交付	5,000	5,000
行政改革推進事業	AIOCR、RPA導入拡大 スマート自治体滋賀モデル（スマート申請、手続きガイド他）	16,682	16,682
市立保育所及び認定こども園運営事業	保育業務支援システム導入	7,847	5,847
幼稚園運営事業	保育業務支援システム導入	7,861	7,861
都市計画事務事業	公開型GIS構築	1,400	1,400
給食センター運営事業	給食費公会計化	6,650	6,650

近江牛



行政の  
デジタル化

令和3年度事業別予算一覧表（予算書掲載順）

（単位：千円）

会 計 名	担当課等	款項目 コード	事業 コード	事 業 名	前 年 度 事 業 費	本 年 度 事 業 費	本 年 度 財 源 内 訳					事 業 の 概 要
							国 県 支 出 金	市 債	そ の 他 特定財源	内ふるさと 応援基金	一般財源	
一般会計	議会事務局	010101	00201	委員等報酬[市議会議員報酬等]	178,117	168,493					168,493	市条例に基づき、近江八幡市議会議員に対し、報酬及び期末手当を支払います。また、市議会議員共済の給付負担金及び事務負担金を支払います。
一般会計	議会事務局	010101	10001	議会運営事業	33,942	33,446					33,446	活発な議会審議が行われ、市民に身近な議会となるよう円滑で効率的な議会運営を図ります。また、議会基本条例に基づく議会報告会等の事業を行い情報提供を推進します。
一般会計	総務課	020101	00401	滋賀県市町村職員研修センター負担金	1,233	1,208					1,208	県域で行うことにより職員研修の効果と効率の向上を図ることを目的に設置されている滋賀県市町村研修センターに対して、構成市町で必要額を負担します。
一般会計	総務課	020101	11001	人事管理事業	17,155	16,770			1,464		15,306	職員の適正な人事管理、給与管理及び服務管理を行い、職員採用試験の実施等安定した人事運営を図るとともに、休日・夜間における宿日直業務を実施します。
一般会計	総務課	020101	11101	会計年度任用職員任用事業	172,888	181,566	293				181,273	育児休業等の取得に伴う代替職員を配置するとともに、会計年度任用職員の健康診断を実施し、健康保持・増進を図ります。
一般会計	秘書広報課	020101	11201	行政推進事業	11,334	10,983					10,983	市長等の公務日程の調整をはじめ、関係諸団体・関係者との連携を図り、市政運営の円滑化を図ります。
一般会計	総務課	020101	11301	いきいき職員育成事業	6,080	5,163			135		5,028	人材育成基本方針に基づき、職員の能力開発及び研鑽を図るため、外部研修、内部研修、人権研修を実施します。
一般会計	総務課	020101	11401	職員等福利厚生事業	15,175	16,534			6,597		9,937	職員の心身の健康管理及び疾病予防を図るため、各種健康診断を実施するとともに、ストレスチェック及びメンタルヘルス相談を実施します。
一般会計	総務課	020101	11501	一般行政推進事業	6,098	7,336					7,336	多様化する行政課題に対応するためコンプライアンス(法令遵守)の趣旨を踏まえた一般行政業務の推進を図ります。
一般会計	シティプロモーション推進課	020101	11601	ふるさと応援事業	2,055,535	2,117,322			2,117,322	817,322		ふるさと納税で、近江八幡市の魅力を全国へ伝え、地域の活性化を図ります。
一般会計	収納・債権対策課	020101	15901	債権対策事業	4,206	3,944					3,944	市税をはじめとする自力執行権を有する滞納公債権のうち、徴収困難な案件を一元的に集約し、財産調査や捜索等を行い、専門的・効率的に滞納処分を実施します。
一般会計	情報政策課	020101	16101	マイナポイント利用環境整備事業		4,169	4,169					市民のマイナポイント取得に向けた手続き環境を整え、取得・利用の促進を図ります。
一般会計	情報政策課	020102	05101	沖島光通信ケーブル維持管理事業	10,320	1,139			600		539	沖島の情報格差解消のため、市が整備した光通信ケーブル等の維持管理を行います。
一般会計	秘書広報課	020102	11801	広聴広報活動事業	44,254	44,013			3,272		40,741	広報おうみはちまんやケーブルテレビの広報番組などを通じて、市の施策や各種事業の推進、啓発を図るとともに、市民活動の高揚を図り、協働のまちづくりを推進します。
一般会計	財政課	020103	12101	財政管理事業	3,675	34,169			1,880		32,289	限りある財源を効率的・効果的に活用する予算編成・財政運営を行うとともに、統一的な基準による財務書類の作成に取り組みます。また、財務会計システムの更新を行います。
一般会計	会計課	020104	12301	庁用物品集中購入事業	1,000	900					900	各課共通で使用できる用紙、封筒類等の物品の管理に努め、事務の効率化と経費節減に取り組みます。
一般会計	会計課	020104	12401	会計管理事業	5,252	5,658					5,658	公金の収納及び保管、支出手続きの審査確認などの会計事務を法令等に基づき、適正に行うとともに、歳計現金と基金等を適切に管理し運用します。
一般会計	総務課	020105	12501	庁内印刷管理事業	3,978	3,742					3,742	庁内外に設置する複合機、印刷機等の管理を行い、関係業務の効率化、関係経費の節減を図ります。
一般会計	安土未来づくり課	020105	12551	庁内印刷管理事業[安土庁内印刷管理事業]	672	664					664	安土町総合支所の複合機を集中管理し、経費の節減を図るほか、印刷内容のコンパクト化、部数見直し等の省資源化を図ります。
一般会計	総務課	020105	12601	ファイルシステム事業	9,257	9,707					9,707	公文書類の発生から運用、保管、廃棄まで一貫した運用により、当該文書類の管理適正化、合理化、効率化、改善、また職員意識の向上等を図ります。
一般会計	総務課	020105	12701	情報公開制度推進事業	158	163			40		123	市民の知る権利の保障等を図るとともに保有個人情報の適正な管理を行います。
一般会計	総務課	020105	12801	文書管理事業	28,739	28,544			2,036		26,508	各種文書類の集中收受管理・運用(郵送等)、例規その他法令関係図書の環境整備等を行います。
一般会計	文化観光課	020105	12901	市史編纂事業	19,398	9,105			1,546		7,559	近江八幡市にかかわる歴史資料を調査整理し、『近江八幡の歴史』全9巻の刊行と、普及啓発を行います。また、収集した歴史資料の整理作業を継続して行います。
一般会計	管財契約課	020106	05301	庁舎維持管理事業	51,917	53,463			5,226		48,237	市役所本庁舎、南別館の建物及び各種設備の維持管理を行います。また施設が老朽化しているため、利用者及び執務する職員に支障が無いよう随時修繕対応します。
一般会計	安土未来づくり課	020106	05351	庁舎維持管理事業[安土庁舎維持管理事業]	31,357	31,668			4,053		27,615	安土町総合支所の庁舎の維持管理を適正に行います。
一般会計	管財契約課	020106	05401	公用車集中管理事業	19,216	17,592			186		17,406	市役所本庁舎及び支所で集中管理する公用車約50台の車検・燃料・修繕等、車両の適正管理と安全運行を行います。また老朽化した車両は更新を行います。
一般会計	安土未来づくり課	020106	05451	公用車集中管理事業[安土公用車集中管理事業]	1,206	1,106					1,106	安土町総合支所の公用車の集中管理を適正に行い、効率的な利用を行います。

令和3年度事業別予算一覧表（予算書掲載順）

（単位：千円）

会 計 名	担当課等	款項目 コード	事業 コード	事 業 名	前 年 度 事 業 費	本 年 度 事 業 費	本 年 度 財 源 内 訳					事 業 の 概 要
							国 県 支 出 金	市 債	そ の 他 特定財源	内ふるさと 応援基金	一般財源	
一般会計	管財契約課	020106	13001	市有財産管理事業	33,048	53,138			3,382		49,756	公有財産のうち、普通財産に区分される土地建物の維持管理を行います。また、地方公会計の基礎資料である固定資産台帳の年次更新と電子データ管理を行います。
一般会計	管財契約課	020106	13002	市有財産管理事業[旧教育集会施設維持管理事業]	1,394	1,749					1,749	普通財産である旧八幡教育集会所の建物及び設備の維持管理を行い、幅広く市民及び各種公共の団体の活動場所として維持及び貸し出しを行います。
一般会計	管財契約課	020106	13003	市有財産管理事業[旧いきいきふれあいセンター施設維持管理事業]	1,039	1,053					1,053	普通財産である旧いきいきふれあいセンターの建物や設備の維持管理を行い、施設を良好且つ安全に管理し有効活用を図ります。
一般会計	情報政策課	020106	13004	市有財産管理事業[旧マルチメディアセンター施設維持管理事業]	2,987	2,422			36		2,386	旧マルチメディアセンター施設等の維持管理を行います。
一般会計	安土未来づくり課	020106	13005	市有財産管理事業[旧やすらぎホール施設維持管理事業]		148					148	市民が歴史と文化を通じ相互の研修と、豊かな自然と親しみつつ交流を深めるための施設として維持管理を行います。
一般会計	総務課	020106	13006	市有財産管理事業[旧看護専門学校施設維持管理事業]	2,107	2,020					2,020	旧看護専門学校について有効活用が図れるよう、建物や設備類の維持管理業務を行います。
一般会計	安土未来づくり課	020106	13051	市有財産管理事業[安土市有財産管理事業]	2,309	418					418	老人デイサービス提供事業を継続し地域の福祉向上を図る施設として、維持管理を行います。
一般会計	管財契約課	020106	13101	公共用地処分事業	6,110	6,066					6,066	管理経費の削減と歳入確保を図るため、公共目的がなくなった遊休地や事業残地等について売却可能な土地整理を行い、市場の需要を踏まえて処分していきます。
一般会計	総務課	020107	00301	東近江行政組合分担金[東近江行政組合議会総務分担金]	27,207	27,312					27,312	複数の市町が広域的な共同実施する目的で設置されている東近江行政組合における関係予算のうち、議会・総務部門の経費について講成市町で負担します。
一般会計	企画課	020107	13201	企画事務事業	2,368	1,005					1,005	市の施策立案の資料となる情報整理や関係機関との連携を行い、各事業が市の方針に基づくものとなるよう調整を行うことで円滑な事業展開を図ります。
一般会計	行政経営改革室	020107	13401	行政改革推進事業	9,866	17,939			16,682	16,682	1,257	令和2年度策定の行政経営改革指針等の進捗を管理し、時勢に応じた行財政改革を着実に推進し、また新たな情報技術等の導入により、一層の業務改革を図ります。
一般会計	企画課	020107	13501	政策推進事業	5,771	6,422			5,000	5,000	1,422	市の重要施策の推進と課題解決のための総合調整を行うとともに、関係自治体との連携も行いながら、より円滑な政策推進を図ります。
一般会計	企画課	020107	13502	政策推進事業[広域婚活推進事業]	151	151	75				76	結婚を望む市民の出会いや交流の場の支援のために、関係自治体と連携した婚活事業を実施します。
一般会計	企画課	020107	13503	政策推進事業[SDGs推進事業]	3,514	2,837	1,389				1,448	SDGsの目標達成に向け、行政と民間事業者、市民がパートナーシップを発揮し、持続可能な近江八幡市の実現に向けて連携して取り組んでいく体制を構築します。
一般会計	商工労政課	020107	16001	空き家情報バンク事業	283	46					46	市内の空き家の有効活用と定住促進による地域の活性化を図るため、空き家情報バンクにおいて、空き家所有者と利活用希望者の情報収集・発信を行います。
一般会計	企画課	020107	16401	まち・ひと・しごと創生事業		126					126	近江八幡市まち・ひと・しごと創生総合戦略に掲げる、本市における地方創生施策を的確に推進します。
一般会計	企画課	020107	16402	まち・ひと・しごと創生事業[CCRC推進事業]	10,255	6,359	701				5,658	最期まで自宅や地域で暮らすことができるまちづくりの拠点形成に向けて「安寧のまちづくり基本計画」の推進を図ります。
一般会計	文化観光課	020107	16901	ビジターズプロモーション事業	9,000	3,911	1,955		1,956	1,956		地域の活力を維持・増進し持続的な発展を目指し、交流人口・定住人口の拡大を図るため、市民を含めた来訪者等へのプロモーションに取り組みます。
一般会計	シティプロモーション推進課	020107	17201	シティプロモーション事業	60,339	64,300			64,300	64,300		近江八幡市の魅力を全国に伝え、地域の活性化を図ります。
一般会計	企画課	020107	17701	オープンガバナンス推進事業	16,000	3,850	1,714		2,136	2,136		地域の様々な課題について、市民、企業、行政が議論に参加できるプラットフォームなどを活用し、それぞれが有するネットワークや情報、資源、アイデア等をつなげ、課題解決を図ります。
一般会計	情報政策課	020108	05501	電算システム維持管理事業	80,143	162,405	1,064		2,112		159,229	市民サービスの向上や業務効率化・迅速化を図るため、導入している各種電算システムの維持管理を行います。
一般会計	情報政策課	020108	13701	情報管理事業	1,423	1,308					1,308	各電算システムの効果的な運用や、セキュリティ対策の充実を図ることを通じ、市民サービスの向上、信頼性の確保を推進します。
一般会計	公平委員会事務局	020109	13901	公平委員会運営事業	610	514					514	公平委員(3名)を設置し、職員の権利の保護と公正な人事権の行使を保障するため、職員の勤務条件に関する措置の要求及び職員に対する不利益処分を審査し、必要な措置を講じます。
一般会計	まちづくり協働課	020110	00207	委員等報酬[コミュニティセンター長等報酬]	7,260	7,260					7,260	コミュニティセンター長を配置し、地域との連携によりコミセン機能の強化を図るとともに、まちづくり協議会と連携し、センターの円滑な運営を行います。
一般会計	まちづくり協働課	020110	05601	コミュニティセンター維持管理事業	60,472	60,402			4,915		55,487	市民のコミュニティ活動及び防災活動の拠点としての機能を果たすため、学区コミュニティセンター施設の適正な維持管理に努めます。
一般会計	人権・市民生活課	020110	14001	安心安全メール配信事業	819	1,028					1,028	タウンメールの配信により、不審者や災害、消費生活等に関する情報を迅速に周知します。広く市民に周知するため、登録者の増加に取り組みます。
一般会計	人権・市民生活課	020110	14101	住民防犯活動事業	13,488	13,231			2,495	2,495	10,736	安全安心なまちづくりの実現のため、防犯施設の整備や維持管理による犯罪抑止に努めます。

令和3年度事業別予算一覧表（予算書掲載順）

（単位：千円）

会 計 名	担当課等	款項目 コード	事業 コード	事 業 名	前 年 度 事 業 費	本 年 度 事 業 費	本 年 度 財 源 内 訳					事 業 概 要
							国 県 支 出 金	市 債	そ の 他 特 定 財 源	内ふるさと 応 援 基金	一 般 財 源	
一般会計	まちづくり協働課	020110	14301	自治コミュニティ活動支援事業[地域まち づくり支援事業]	120,066	120,066					120,066	地域内分権を推進するために、学区まちづくり協議会がまちづくり計画に基づいて実施する地域活動、地域課題への対応及びその運営に対し支援を行います。
一般会計	まちづくり協働課	020110	14302	自治コミュニティ活動支援事業[がんばる 自治コミュニティ事業]	3,900	4,000					4,000	自治会等が主体となって実施するコミュニティ活動に対し補助金等の支援を行い、地域コミュニティの活性化を図ります。
一般会計	まちづくり協働課	020110	14304	自治コミュニティ活動支援事業[自治ハウ ス整備事業]	12,000	19,755	9,877		9,878	9,878		コミュニティ活動の基盤となる自治会館の整備において、自治振興交付金を活用しながら支援を行い、自治会活動の活性化を図ります。
一般会計	まちづくり協働課	020110	14401	自治振興推進事業	39,310	42,361					42,361	自治会等が行うコミュニティ活動の推進に必要な支援を行うとともに、地域と行政の協働事業の推進や市民自治を進めるための事業の精査・見直しを行います。
一般会計	まちづくり協働課	020110	14601	コミュニティセンター運営事業	2,536	2,602					2,602	コミュニティセンターでは、地域活動の拠点施設として、地域との連携や適切な役割分担を図りながら、施設の貸館業務など円滑な運営を行います。
一般会計	安土未来づくり課	020110	14751	安土未来づくり事業	1,893	2,521			2,521	2,521		安土地域に伝わる伝統文化や文化財など貴重な資源を文化交流や観光、産業振興に活用するとともに、シティプロモーションを実施しイメージアップを図ります。
一般会計	企画課	020110	16501	沖島離島振興事業	23,991	38,123	4,755		20,181	20,000	13,187	島民主体の島づくり事業の支援や地域おこし協力隊による島内の生業づくりを通じて、島内経済循環の仕組づくりと流出人口の抑制・移住者の増加を図り、持続可能な島づくりを行います。
一般会計	まちづくり協働課	020110	70001	コミュニティセンター整備事業		3,536					3,536	旧金田コミュニティセンター跡地について、土地家屋調査士に業務委託し地図（公図）訂正及び境界確定を実施します。
一般会計	管財契約課	020112	14801	入札契約管理事業	8,570	5,705					5,705	電子入札システム導入による公正性等の向上及び建設工事完了検査による品質確保に努めます。ICT化推進等のため県との競争参加資格共同受付の環境を整えます。
一般会計	交通政策課	020113	15001	バス運行対策事業	12,874	16,587	456				16,131	国県支援制度に基づき、鉄道駅等を接続した複数市町にまたがる広域運行となるバス路線を維持することにより、交通手段の確保に取り組みます。
一般会計	交通政策課	020113	15101	交通安全対策推進事業	13,043	13,167			12,167		1,000	市内の交通事故防止に向け、警察等との連携のもと交通安全対策に取り組みます。また、駅北口東側自転車駐車場の運用により利用者の利便性向上等に取り組みます。
一般会計	交通政策課	020113	15201	市民バス運行事業	95,002	94,638	7,144		16,396		71,098	公共交通空白地域の解消を図ると共に、高齢者等の交通弱者の交通手段の確保を図るため、市民バスの利便性の向上に取り組みます。
一般会計	土木課	020113	70101	交通安全対策施設整備事業	11,300	11,250					11,250	交通事故の発生を防止することを目的とし、交通安全対策特別交付金を活用して交通安全施設の整備を行います。
一般会計	学校教育課	020113	70501	通学路安全対策施設整備事業	3,746	3,085			3,085	3,085		通学路の合同点検を行い危険箇所を把握し、安全対策として路面標示やグリーンベルト、転落防止柵等の設置により通学路の安全対策を実施します。
一般会計	人権・市民生活課	020114	15301	消費生活相談等推進事業	10,626	10,835	3,987				6,848	消費者教育の推進と市民の消費生活をめぐるトラブルの相談に対応します。
一般会計	まちづくり協働課	020115	15501	国際交流・多文化共生推進事業	6,061	6,094	1,663				4,431	住民誰もが暮らしやすい豊かな地域社会を形成するために外国人住民が抱える様々な課題に対応する多文化共生に向けた施策の推進と充実を図ります。
一般会計	財政課	020116	99401	基金積立金[財政調整基金積立金]	1,012	1,260			1,260			基金運用から生じる利子相当額を積み立てます。
一般会計	財政課	020116	99402	基金積立金[減債基金積立金]	796	919			919			基金運用から生じる利子相当額を積み立てます。
一般会計	管財契約課	020116	99403	基金積立金[土地開発基金積立金]	913	938			938			公共事業に供するため先行取得した土地の適正な管理と運用、また不要となった土地の売却処分も含め、土地開発基金の維持を図ります。
一般会計	財政課	020116	99404	基金積立金[公共施設等整備基金積立 金]	80,629	1,205			1,205			基金運用から生じる利子相当額を積み立てます。
一般会計	総務課	020116	99405	基金積立金[退職手当基金積立金]	357	412			412			基金運用から生じる利子相当額を積み立てます。
一般会計	シティプロモーション 推進課	020116	99407	基金積立金[ふるさと応援基金積立金]	1,647	2,793			2,793			基金運用から生じる利子相当額を積み立てます。
一般会計	企画課	020116	99408	基金積立金[ふるさと創生基金積立金]	48	56			56			基金運用から生じる利子相当額を積み立てます。
一般会計	総務課	020117	15601	私学助成事業	280	250					250	私立学校の振興及び充実を図るため、私立の小学校、中学校等に対する運営費の補助を行います。
一般会計	市庁舎整備推進 室	020119	71701	新市庁舎整備事業	199,702	28,237			28,237			市庁舎整備基本計画の方針に基づいた基本設計を引き続き令和3年7月まで行います。基本設計完了後は、実施設計、建設工事を進めていきます。
一般会計	安土未来づくり課	020119	72401	安土町総合支所庁舎整備事業		174,325	54,768	73,900	45,657			地震災害から市民や職員の安全を確保するとともに、行政機能を維持し継続使用できるよう安土町総合支所の耐震改修を行います。
一般会計	税務課	020202	18001	市税賦課事業	65,881	59,835			57		59,778	令和3年度税制改正や新型コロナウイルス感染症対策での特例へ遺漏なく適切に対処し、適正課税と公平・公正な賦課に努めます。



令和3年度事業別予算一覧表（予算書掲載順）

（単位：千円）

会 計 名	担当課等	款項目 コード	事業 コード	事 業 名	前 年 度 事 業 費	本 年 度 事 業 費	本 年 度 財 源 内 訳					事 業 の 概 要
							国 県 支 出 金	市 債	そ の 他 特定財源	内ふるさと 応援基金	一般財源	
一般会計	収納・債権対策課	020202	18101	市税等徴収事業	57,475	59,484			1,201		58,283	市民サービスに必要な財源を確保するため、公平公正な徴収に努め、市民の確実な納付を促進します。
一般会計	市民課	020301	19001	戸籍住民基本台帳事業	28,876	26,422	143		852		25,427	行政施策の基礎や住民の利便を増進するため、住民基本台帳や戸籍、印鑑登録等の記録の適正な管理を図り、正確で効率的な事務を行います。
一般会計	市民課	020301	19002	戸籍住民基本台帳事業[個人番号カード 交付事業]	61,734	94,010	88,753		60		5,197	マイナンバーカード交付事務について、特設窓口の増設・管理システム導入・派遣委託職員の配置等を行い、円滑に交付が出来るように取り組みます。
一般会計	市民課	020301	19003	戸籍住民基本台帳事業[コンビニ交付事 業]	2,546	10,562					10,562	住民票の写しや印鑑登録証明書など各種証明書を身近な場所で取得出来るようにコンビニ交付を実施します。（令和3年1月開始、令和3年度は年間運用）
一般会計	安土未来づくり課	020301	19051	戸籍住民基本台帳事業[安土戸籍住民 基本台帳事業]	1,738	3,802					3,802	住民の利便性を高めるため、安土町総合支所においても住民基本台帳や戸籍、印鑑登録等の記録の適正な管理を図り、正確で効率的な事務を行います。
一般会計	選挙管理委員会 事務局	020401	00209	委員等報酬[選挙管理委員会委員報酬]	1,356	1,356					1,356	選挙管理委員会は、各種選挙の公平公正な管理執行と投票率の向上に向け、取り組みます。
一般会計	選挙管理委員会 事務局	020401	19101	選挙管理委員会運営事業	2,156	2,176	10				2,166	各種選挙の公平公正な管理執行を行うために、選挙人名簿の調製事務等を適切に行います。
一般会計	選挙管理委員会 事務局	020402	19201	選挙常時啓発事業	355	247					247	有権者の自覚と政治や選挙への関心を高めるために、明るい選挙推進協議会と連携して啓発活動を推進します。
一般会計	選挙管理委員会 事務局	020403	19302	国選挙執行事業[衆議院総選挙最高裁 判所裁判官国民審査啓発事業]		200	200					衆議院解散若しくは任期満了に伴う衆議院議員総選挙及び最高裁判所裁判官国民審査の啓発を行います。
一般会計	選挙管理委員会 事務局	020404	19305	国選挙執行事業[衆議院総選挙最高裁 判所裁判官国民審査執行事業]		46,447	46,447					衆議院解散若しくは任期満了による衆議院議員総選挙及び最高裁判所裁判官国民審査の適切な管理執行を行います。
一般会計	選挙管理委員会 事務局	020413	19501	市選挙執行事業[近江八幡市長選挙執 行事業]		8,863					8,863	令和4年4月24日任期満了に伴う近江八幡市長選挙の適切な管理執行を行います。
一般会計	選挙管理委員会 事務局	020414	19504	市選挙執行事業[近江八幡市議会議員 補欠選挙執行事業]		6,006					6,006	近江八幡市議会議員補欠選挙の適切な管理執行を行います。
一般会計	企画課	020501	19701	統計調査推進事業	151	151	100				51	各種統計調査を円滑に実施するために、調査員の確保、資質向上を図るとともに、統計情報の効果的な活用を図ります。また、統計データを用いた政策立案について研修会を実施します。
一般会計	企画課	020502	19805	統計調査事業[工業統計調査事業]	192	4	4					国内の工業の実態を明らかにし、産業政策、中小企業政策など、国や都道府県などの行政施策のための基礎資料となる国の基幹統計調査を実施します。（毎年調査）
一般会計	企画課	020502	19814	統計調査事業[経済センサス事業]	163	3,609	3,609					我が国における事業所・企業の活動状態等の基本的構造を全国的及び地域別に明らかにするために事業所・企業の活動の状態を5年ごとに調査を実施します。
一般会計	監査委員事務局	020601	00203	委員等報酬[監査委員報酬]	2,364	2,364					2,364	市の事業や事務の執行が経済性、効率性、有効性等の観点に基づき実施されているか、チェックを行う監査委員（2名）に対し、報酬を支払います。
一般会計	監査委員事務局	020601	19901	監査委員事務局運営事業	968	1,025					1,025	市の事業や事務執行が経済性、効率性、有効性等の観点に基づき実施されているかチェックを行い、最少の経費で最大の効果が発揮できるよう促します。
一般会計	援護課	030101	01001	行旅者等福祉対策事業	980	980	920				60	市内で救護された行旅病人・行旅死亡人等の援護を行います。行旅人が次の目的地に向かうことができるよう救済します。
一般会計	福祉政策課	030101	05701	総合福祉センター施設維持管理事業	34,623	23,406			8,693		14,713	地域福祉活動推進の拠点施設である総合福祉センター「ひまわり館」の維持管理、業務の一部委託、合理的な施設運営を図ります。
一般会計	福祉政策課	030101	20001	社会福祉協議会活動事業	50,000	50,000	9,000				41,000	地域福祉活動の中核的な組織である市社会福祉協議会に対して補助を行い、地域の福祉増進を図ります。
一般会計	福祉政策課	030101	20101	民生委員、児童委員活動事業	22,542	22,675	12,220				10,455	地域と行政の橋渡し役として重要な役割を担う民生委員、児童委員に対し、その活動経費を支給します。
一般会計	福祉政策課	030101	20201	更生保護事業	527	527					527	犯罪や非行に陥った者の更生や犯罪予防運動に努めるための活動を行っている団体に対して支援を行い、安全で安心なまちづくりの増進に寄与します。
一般会計	福祉政策課	030101	20401	福祉事務事業	1,436	8,399	101		6,894		1,404	第3次地域福祉計画（R4～R8）の策定を行います。また、福祉事務所共通事務や戦没者等遺族の援護事務、平和祈念式を行います。
一般会計	福祉政策課	030101	20501	避難行動要支援者支援事業	8,890	3,454	1,727				1,727	災害時における避難行動要支援者への避難支援を確立するため、名簿および避難支援体制の整備を行います。
一般会計	福祉政策課	030101	21501	ふれあい地域交流活動バス助成事業	1,600	1,000			1,000	1,000		高齢者や障がい者の外出支援や団体の育成、活性化等のために、市内社会福祉団体が借り上げるバスの費用の一部を助成し、地域福祉活動の向上を目指します。
一般会計	安土未来づくり課	030101	21651	安土福祉自動車運行事業	4,012	4,617			624		3,993	障がい者や要介護認定者等公共交通機関の利用が困難な市民の移動手段の確保を図り、福祉の増進に寄与するため、福祉自動車を安土町区域内において運行します。
一般会計	援護課	030101	22401	生活困窮者自立支援事業	8,243	21,768	16,323				5,445	関係機関と連携を図り、複合的な課題を抱える生活困窮者の早期把握・発見に努め、生活保護に至る前段階で包括的な支援を行い、困窮状態からの脱却を目指します。

令和3年度事業別予算一覧表（予算書掲載順）

（単位：千円）

会 計 名	担当課等	款項目 コード	事業 コード	事 業 名	前 年 度 事 業 費	本 年 度 事 業 費	本 年 度 財 源 内 訳				一 般 財 源	事 業 の 概 要
							国 県 支 出 金	市 債	そ の 他 特 定 財 源	内ふるさと 応 援 基 金		
一般会計	援護課	030101	22402	生活困窮者自立支援事業[生活困窮者 就労準備支援等事業]	4,642	4,557	3,007				1,550	生活困窮者に対し、企業見学や就労体験等の段階的な支援を行います。また、生活困窮世帯の子供に対し、学習支援を行い、高校進学率の向上を図ります。
一般会計	福祉政策課	030101	22501	福祉避難所体制整備事業		1,400			1,400			災害時に要配慮者が避難生活を送る福祉避難所に対し、発電機購入費用の一部助成を行います。
一般会計	保険年金課	030101	99311	特別会計等繰出金[国民健康保険基盤 安定負担金]	392,254	379,988	284,989				94,999	条例の定めるところにより、低所得者に対しては国民健康保険料を軽減していますが、その額を基礎として算定した額を、法令に基づき国保特別会計へ繰出します。
一般会計	保険年金課	030101	99312	特別会計等繰出金[国民健康保険特別 会計繰出金]	187,073	186,525					186,525	厚生労働省からの指導通知に基づく基準額を国保特別会計へ繰出します。
一般会計	福祉政策課	030101	99409	基金積立金[福祉基金等積立金]	222	229			229			住民や企業、団体等からの善意による寄附金等を、近江八幡市の福祉事業の推進のために設置した福祉基金に積み立てます。
一般会計	障がい福祉課	030102	01201	更生訓練費等給付事業	1,858	2,043	795				1,248	社会復帰や一般就労の促進を図るため、就労移行や自立訓練の利用者、精神障がい者の日中活動事業所通所者に対し、公共交通機関利用の通所費用を助成します。
一般会計	障がい福祉課	030102	01301	自立支援医療費給付事業	105,389	105,564	76,137				29,427	身体上の障がいを手術等で軽減するための更生・育成・療養介護の各医療費助成や、継続的な通院が必要な者に精神通院医療費を助成し、自己負担の軽減を図ります。
一般会計	障がい福祉課	030102	01401	補装具費給付事業	29,528	26,851	19,640				7,211	身体障がい児者の障がい状況に応じて、失われた機能を補完・代償するため、車椅子や義足、補聴器等の補装具を交付・修理し自立と日常生活の向上を図ります。
一般会計	障がい福祉課	030102	01501	特別障害者手当等給付事業	34,774	34,045	25,533				8,512	支給要件に該当する20歳以上の在宅重度障がい者に特別障害者手当、20歳未満の重度障がい児に障害児福祉手当を支給し本人や家族の経済的負担軽減を図ります。
一般会計	障がい福祉課	030102	01601	日常生活用具給付等事業	24,282	27,636	14,503				13,133	重度の身体や知的障がい児者、難病患者等の日常生活の便宜を図るため、ストーマ用装具や特殊寝台等の日常生活用具を給付し、自立支援等を促進します。
一般会計	障がい福祉課	030102	01701	在宅重度障害者住宅等改造助成事業	832	832	416				416	在宅の重度の肢体不自由や視覚、知的障がい児者の日常生活を容易にするため、トイレ・風呂等を特別に障がい者向けに改造する際に改造費の一部を助成します。
一般会計	障がい福祉課	030102	01801	社会的事業所等運営事業	13,144	13,144	6,572				6,572	社会的事業所における障がい者の就労促進や薬物依存症者等の日中活動の場の提供、自立生活を支援する生活ホームの提供により社会的自立と福祉の向上を図ります。
一般会計	障がい福祉課	030102	01901	障害福祉サービス等給付事業	2,074,703	2,098,511	1,567,761				530,750	障害者総合支援法や児童福祉法に基づき、難病等も含めた障がい児者の日常生活や社会生活を総合的に支援するため、障害福祉サービス等の給付を行います。
一般会計	障がい福祉課	030102	02001	訪問入浴サービス事業	2,823	3,655	1,919				1,736	寝たきり等の状態にある重度の身体障がい者の身体の清潔保持、心身機能の維持等を図るために、居宅を訪問し、浴槽を提供して行われる入浴の介護を提供します。
一般会計	障がい福祉課	030102	02101	重症心身障害者通所援助事業	7,542	6,891					6,891	東近江圏域の在宅重症心身障がい者の自立の促進、身体機能の維持向上等を図るため、社会福祉法人くすのき会に対し運営補助を行い、通所サービスを確保します。
一般会計	障がい福祉課	030102	02301	相談支援事業	24,222	26,127	2,674		1,801		21,652	在宅障がい者等の自立した日常生活や社会生活を促進するため、圏域相談支援事業者に専門相談支援事業等の委託を実施します。
一般会計	障がい福祉課	030102	02302	相談支援事業[障がい者生活支援相談 事業]	9,778	10,392	5,466				4,926	身体・知的・精神・発達障がいのある人等に対する総合的な生活支援にかかる市の相談支援機能を強化するために、社会福祉士等の専門職を配置します。
一般会計	障がい福祉課	030102	02303	相談支援事業[成年後見制度利用支援 事業]	3,590	4,535	2,644				1,891	知的及び精神障がい者の成年後見制度の利用を促進し、権利擁護を図るため、成年後見サポートセンター運営事業を委託するとともに、後見人等の報酬を助成します。
一般会計	障がい福祉課	030102	02401	意思疎通支援事業	7,032	7,796	3,889				3,907	聴覚障がい者等に手話通訳や要約筆記者を派遣しコミュニケーション手段を確保することで、障がいの有無に関わらず人権が尊重される豊かな共生社会の実現を図ります。
一般会計	障がい福祉課	030102	02402	意思疎通支援事業[みんなの心で手をつ なぐ手話事業]	1,157	1,406	406				1,000	聴覚障がい者等があらゆる場面で手話等による意思疎通ができ、自立した日常生活及び地域における社会参加を保障するため、必要な施策を講じます。
一般会計	障がい福祉課	030102	02501	移動支援事業	8,727	8,331	4,640				3,691	屋外での移動に制限のある障がい児者に対して、外出のために支援を行い、またはタクシー等の移動費用を一部助成して、自立生活・社会参加の促進を図ります。
一般会計	障がい福祉課	030102	02601	障害者虐待防止対策支援事業	1,526	1,526	1,138				388	障がい者虐待の未然防止や早期発見、迅速な対応、発見後の適切な支援を行うため、関係機関等の協力体制の整備や緊急一時保護所の確保、普及啓発に取り組みます。
一般会計	障がい福祉課	030102	02701	福祉ホーム事業	1,287	644	337				307	家庭事情、住宅事情等の理由により、居宅での生活が困難な身体障がい者の地域生活支援のために、低額な福祉ホームを提供し日常生活に必要な便宜を図ります。
一般会計	障がい福祉課	030102	02801	社会参加促進事業	425	375	25				350	身体障がい者の就労や社会参加の促進のために、自動車の運転免許取得費や本人運転のための操向装置、介護者運転車両の車椅子リフト等の設置改造費を助成します。
一般会計	障がい福祉課	030102	02901	日中一時支援事業	8,139	8,835	4,636				4,199	家族の就労支援や常時介護者の一時的な介護負担軽減を目的として、障がい児者の日中における活動の場を確保し、見守りや社会適応訓練等の支援を行います。
一般会計	障がい福祉課	030102	03001	障害児ホリデーサービス事業	2,848	2,848	1,494				1,354	就学している障がい児が、長期休暇や休日において、通所により創作活動や機能訓練等を行い、規則正しい生活習慣を維持し、余暇活動及び自立支援を図ります。
一般会計	障がい福祉課	030102	08601	障がい福祉施設維持管理事業	2,959	57,390			57,218		172	障がい福祉サービス事業所並びに放課後児童クラブとして使用している旧桐原コミュニティセンター施設の老朽化に伴い、解体工事を行います。

令和3年度事業別予算一覧表（予算書掲載順）

（単位：千円）

会 計 名	担当課等	款項目 コード	事業 コード	事 業 名	前 年 度 事 業 費	本 年 度 事 業 費	本 年 度 財 源 内 訳				一 般 財 源	事 業 の 概 要
							国 県 支 出 金	市 債	そ の 他 特定財源	内ふるさと 応援基金		
一般会計	障がい福祉課	030102	20601	障害者福祉事務事業	16,955	13,765	336		1		13,428	障がいのあるなしに関わらず共に生き、支えあえる社会づくりを目指し、障がい者の自立と社会参加の促進を図り、各種障がい福祉事業の円滑な実施を行います。
一般会計	障がい福祉課	030102	20701	精神障害者保健福祉運営事業	90	90	52				38	長期入院中で条件が整えば退院可能な精神障がい者の社会復帰や地域生活への移行の促進のため、就業促進や地域生活定着支援事業の事業主等に経費を助成します。
一般会計	障がい福祉課	030102	71601	民間心身障害児者社会福祉施設整備事業	16,767	44,900		35,900	9,000	9,000		障がいのある人の自立を支援し、福祉の推進を図るため、障害福祉サービス等の提供に必要な施設整備の経費に対し、補助金の交付を行います。
一般会計	保険年金課	030103	03101	福祉医療費助成事業（県）	537,795	514,950	225,866		60,719		228,365	社会的、経済的に弱い立場にある障がい者や老人等の医療費を助成し、これらの人々の保健の向上と福祉の増進を図ります。
一般会計	保険年金課	030103	03201	福祉医療費助成事業（市）	95,271	84,916			14,037		70,879	県福祉医療費助成制度に非該当になった社会的、経済的に弱い立場にある障がい者や老人等の医療費を助成し、これらの人々の保健の向上と福祉の増進を図ります。
一般会計	保険年金課	030103	04401	子ども医療費助成事業	161,244	172,700			172,700			平成26年度から小学1年生から中学3年生の入院医療費を助成しており、平成29年度からは通院医療費（所得制限あり）を助成しているところです。令和3年度からは、子ども医療費助成制度の拡充を図り、通院医療費の所得制限を撤廃することにより、すべての子どもたちが同じ条件のもとで医療を受けることができるようになり、子育て世帯の経済的負担を軽減することで、安心して医療を受けられ子育てのできる環境の充実に取り組みます。また、病気の早期発見早期治療につながることから、将来を担う子どもの保健の向上及び福祉の増進を図ります。
一般会計	保険年金課	030103	20901	福祉医療対策事業	3,487	2,924					2,924	社会的、経済的に弱い立場にある障がい者や老人等の医療費の助成にかかる経費を計上し、これらの人々の保健の向上と福祉の増進を図ります。
一般会計	保険年金課	030104	03601	在日外国人高齢者年金給付事業	264	132	66				66	国民年金法の国籍要件が撤廃された際、既に高齢のため老齢年金等の支給対象とならなかった在日外国人に対し、福祉給付金を支給することにより、福祉の増進を図ります。
一般会計	長寿福祉課	030104	03701	老人保護措置事業	75,932	80,810			25,005		55,805	65歳以上の方で環境上の理由・経済的理由・やむを得ない事由などにより養護を受けることが困難な場合に、養護老人ホーム入所等の規定された措置を採ります。
一般会計	長寿福祉課	030104	06101	高齢者施設維持管理事業	2,593	1,771			875		896	高齢者の積極的な社会参加を促し生きがいと心身の健康増進を図るため、介護予防拠点等施設の維持管理を行います。
一般会計	障がい福祉課	030104	06201	市民共生センター施設維持管理事業	7,236	6,368			2,678		3,690	高齢者及び障がい児者の健康増進と自立支援を図る施設（はつらつ館）の維持管理を行い、施設の安全かつ快適な利用を図ります。
一般会計	安土未来づくり課	030104	06301	ひだまり庵維持管理事業	60	60					60	誰もが気軽に集え、生きがいを感じられる居場所づくりのための施設として、維持管理を行います。
一般会計	長寿福祉課	030104	23101	老人福祉対策事業	4,214	4,158			4,040	4,040	118	養護老人ホーム等への入所処置の要否について判定します。高齢者福祉の増進のために敬老祝金の支給、ねんりんピック出場者への激励金の交付を行います。
一般会計	長寿福祉課	030104	23201	高齢者生活支援事業	1,412	1,383					1,383	高齢者が要介護状態等となることを予防するとともに、要介護状態等となった場合においても、可能な限り自立した日常生活が営めるよう生活支援サービスを提供します。
一般会計	長寿福祉課	030104	23301	老人クラブ活動助成事業	2,230	2,104	1,378				726	高齢者の生きがいや健康づくりの推進、介護予防等の促進に資するために、老人クラブが行う事業活動に対して補助金の交付による支援を行います。
一般会計	障がい福祉課	030104	23401	市民共生センター運営事業	7,682	6,227	18				6,209	高齢者や障がい児者の健康増進、障がい児者の方々が多様な市民と交流する事で、社会的に自立していくことを応援するための事業を実施します。
一般会計	介護保険課	030105	23601	介護保険利用者負担軽減事業	1,122	1,162	871				291	低所得で生計が困難である人が介護保険サービスを利用できるように、利用者負担を軽減します。
一般会計	介護保険課	030105	23801	介護・福祉人材確保緊急支援事業	2,745	1,329	459		870	870		市内介護事業所の人材確保と定着に向け、職場説明会・面接会及びスキルアップ研修を開催します。また、事業所等を対象に介護人材確保支援の補助金を交付します。
一般会計	介護保険課	030105	71301	介護施設等整備事業	195,402	195,402	195,402					市総合介護計画に基づき整備が必要な介護サービス施設について、県の補助金を活用し、事業所が行う施設整備費及び開設準備経費に対して補助金を交付します。
一般会計	介護保険課	030105	99314	特別会計等繰出金[介護認定審査会共同設置事業特別会計繰出金]	21,233	24,134					24,134	介護認定審査会共同設置事業の安定のため、事務費に係る必要経費について一般会計から繰出しを行い、介護認定審査会財政の健全化を図ります。
一般会計	介護保険課	030105	99315	特別会計等繰出金[介護保険事業勘定事務費等繰出金]	206,772	195,751					195,751	介護保険事業の安定のために、事務費に係る必要経費について、一般会計から繰出しを行い、介護保険財政の健全化を図ります。
一般会計	介護保険課	030105	99316	特別会計等繰出金[介護保険事業勘定介護給付費繰出金]	755,721	763,876					763,876	要介護・要支援認定者の介護給付・予防給付のために給付実績額の12.5%を市負担分として一般会計から繰出し、介護保険財政の健全化を図ります。
一般会計	介護保険課	030105	99317	特別会計等繰出金[介護保険事業勘定地域支援事業繰出金]	33,150	34,104					34,104	高齢者が住み慣れた地域で安心して暮らせるために、介護状態に陥らないように介護予防支援事業等を実施し、それに伴う必要経費を一般会計から繰出します。
一般会計	長寿福祉課	030105	99318	特別会計等繰出金[介護保険サービス事業勘定繰出金]	2,770	3,179					3,179	要支援認定者を対象にした介護予防サービス計画作成を含む適正な介護予防ケアマネジメントを実施するために、必要経費を一般会計から繰出します。
一般会計	介護保険課	030105	99324	特別会計等繰出金[介護保険事業勘定低所得者保険料軽減負担金]	57,624	57,245	42,933				14,312	低所得者に対し、介護保険料の負担を軽減するため、必要経費を一般会計から繰出します。

令和3年度事業別予算一覧表（予算書掲載順）

（単位：千円）

会 計 名	担当課等	款項目 コード	事業 コード	事 業 名	前 年 度 事 業 費	本 年 度 事 業 費	本 年 度 財 源 内 訳					事 業 の 概 要
							国 県 支 出 金	市 債	そ の 他 特定財源	内ふるさと 応援基金	一般財源	
一般会計	保険年金課	030106	00501	後期高齢者医療広域連合負担金[後期 高齢者医療広域連合事務費負担金]	24,468	24,115					24,115	後期高齢者医療広域連合における人件費、事務費、システム関連経費等広域連合の運営に必要な事務的経費の負担金を支出します。
一般会計	保険年金課	030106	00502	後期高齢者医療広域連合負担金[後期 高齢者医療広域連合医療費負担金]	830,294	855,067					855,067	後期高齢者医療広域連合の療養給付費、葬祭費、レセプトの審査支払手数料等広域連合の運営に必要な医療給付に係る経費の負担金を支出します。
一般会計	保険年金課	030106	99319	特別会計等繰出金[後期高齢者医療保 険基盤安定負担金]	185,760	180,997	135,747				45,250	低所得者層の保険料軽減のため、所得が一定以下の加入者に対する保険料の軽減分を一般会計から繰出します。
一般会計	保険年金課	030106	99320	特別会計等繰出金[後期高齢者医療特 別会計繰出金]	34,228	35,118					35,118	後期高齢者特別会計を健全運営するため、人件費分と事務費分を一般会計から繰出します。
一般会計	人権・市民生活課	030107	21201	男女共同参画社会推進事業	3,233	619					619	性別にかかわらず、個性や能力が発揮できる男女共同参画社会づくりのため、男女共同参画近江八幡市行動計画に基づき事業を実施します。
一般会計	人権・市民生活課	030107	21301	人権施策推進事業	731	2,139					2,139	「人権擁護に関する施策の基本計画」に基づき、人権に係る啓発や教育の効果的な取り組みを検証し、人権課題の方向性を明らかにしながら人権施策に取り組みます。
一般会計	人権・市民生活課	030107	21302	人権施策推進事業[人権擁護宣言都市 推進事業]	2,250	2,019	517		374		1,128	人権擁護に関する学習会や各種イベント等の実施および参加を通じて、市民の人権に対する理解と意識の醸成に取り組みます。
一般会計	保険年金課	030108	21401	国民年金事務事業	3,273	4,379	4,379					国民年金は、すべての国民を対象として年齢・障がいなどに関して必要な給付を行います。国民年金事業を進めることで、国民生活の維持・向上を図ります。
一般会計	公園課	030201	05801	児童遊園地維持管理事業	5,874	4,874					4,874	市と市民が協働して児童遊園施設の点検・修繕等の維持管理を行います。
一般会計	健康推進課	030201	25201	こんにちは赤ちゃん事業	2,884	3,929	2,518				1,411	生後4か月までの乳児家庭への全戸訪問、産婦への専門的相談支援を実施し、産後うつ病の悪化、児童虐待等を予防します。また多胎児を養育している家庭への家事支援を行い負担軽減を図ります。
一般会計	子ども支援課	030201	25301	放課後児童対策事業	285,434	291,602	191,929		8,267	8,267	91,406	放課後児童クラブの開設により、就労等により保護者が昼間家庭にいない小学生児童に、適切な遊び及び生活の場を提供し、その健全な育成を図ります。
一般会計	子ども支援課	030201	25302	放課後児童対策事業[新型コロナウイル ス感染症対策事業]		5,730	3,820				1,910	新型コロナウイルス感染拡大防止に伴う放課後児童クラブの対応について支援を行います。
一般会計	子ども支援課	030201	25401	ファミリーサポートセンター運営事業	3,952	3,952	2,634				1,318	乳幼児・児童の送迎や一時預かり等、「育児援助を行いたい人（提供会員）」と「受けたい人（依頼会員）」からなる相互援助の連絡、調整を行い、子育てを支援します。
一般会計	子ども支援課	030201	25402	ファミリーサポートセンター運営事業[新 型コロナウイルス感染症対策事業]		170	112				58	新型コロナウイルス感染拡大防止に伴うファミリー・サポート・センター事業の対応について支援を行います。
一般会計	子ども支援課	030201	25501	少子対策事業	743	738					738	第二期子ども・子育て支援事業計画を着実に実行し、次代の社会を担う児童の健やかな成長を支援します。
一般会計	子ども支援課	030201	26101	地域子育て支援事業[地域子育て支援拠 点事業]	18,612	19,046	12,684		18		6,344	子育て支援センター1カ所、つどいの広場3カ所の地域の身近な場所において、乳幼児親子が気軽に集える場を提供し、親子の交流や学びの講座、育児相談等を行います。
一般会計	子ども支援課	030201	26102	地域子育て支援事業[利用者支援事業]	12,066	14,754	9,836				4,918	基本型2カ所において母子保健型と連携し、妊娠期から子育て家庭の個別の相談やニーズに沿った支援を受けられるよう、総合相談窓口を設置して支援します。
一般会計	子ども支援課	030201	26103	地域子育て支援事業[一時預かり事業]	1,763	1,777	1,184				593	保護者の心身のリフレッシュや育児疲れ等の負担を軽減するため、家庭での保育が一時的に困難となった乳幼児を、施設において一時的に預かります。
一般会計	子ども支援課	030201	26104	地域子育て支援事業[新型コロナウイル ス感染症対策事業]		1,190	792				398	新型コロナウイルス感染拡大防止に伴う地域子育て支援拠点事業、利用者支援事業、一時預かり事業の対応に必要な経費を計上します。
一般会計	子ども支援課	030201	26601	児童手当支払事務事業	3,422	3,460					3,460	次代の社会を担う子どもの健やかな育ちを社会全体で応援するため、中学校修了までの児童を対象に児童手当を支給するための事務を行います。
一般会計	子ども支援課	030201	27501	お誕生おめでとう健やか祝金事業	11,286	11,046	1,000		10,046	10,046		近江八幡市での出生を祝福し、また子育て世帯への家計的負担の軽減を図るため、市長からのお祝いの手紙とともに出産のお祝い金を支給します。
一般会計	幼児課	030201	28501	保育人材確保事業	18,396	19,104	1,057		18,047	18,047		保育人材確保のために、保育士等の処遇改善をはじめ、保育士等の宿舍借上げ費用の一部補助や教員免許の更新講習費用の補助のほか、就職相談会を実施します。
一般会計	子ども支援課	030201	99417	基金積立金[子ども・子育て支援基金積 立金]	394	375			375			基金運用から生じる利子相当額を積み立てます。
一般会計	子ども支援課	030202	03301	児童福祉施設入所措置事業	6,913	8,736	6,418			61	2,257	経済的理由により入院助産が困難な妊産婦の助産施設への入所及び母子の自立促進のため母子生活支援施設への入所措置を行います。
一般会計	子ども支援課	030202	03401	児童手当事業	1,418,820	1,406,470	1,193,112				213,358	次代の社会を担う子どもの健やかな育ちを社会全体で応援するため、中学校修了までの児童を対象に児童手当を支給します。
一般会計	幼児課	030202	25701	乳幼児健康支援一時預かり事業	13,291	13,275	8,818				4,457	保護者の子育てと就労の両立を支援するため、病院等に付設された専用スペースにおいて認可保育所等に通所中の病(後)児の一時預かりを行います。
一般会計	幼児課	030202	25901	民間保育所及び認定こども園等運営補 助事業	76,287	91,275	34,470				56,805	運営の安定化や待機児童の解消を図るため、民間保育所、認定こども園及び地域型保育事業所に対して財政的な支援を行います。



令和3年度事業別予算一覧表（予算書掲載順）

（単位：千円）

会 計 名	担当課等	款項目 コード	事業 コード	事 業 名	前 年 度 事 業 費	本 年 度 事 業 費	本 年 度 財 源 内 訳				一 般 財 源	事 業 の 概 要
							国 県 支 出 金	市 債	そ の 他 特定財源	内ふるさと 応援基金		
一般会計	幼児課	030202	25902	民間保育所及び認定こども園等運営補助事業[新型コロナウイルス感染症予防に伴う民間保育所等運営補助事業]		7,550	3,775				3,775	新型コロナウイルス感染拡大防止のため、民間保育事業者に対して、マスク・消毒液・体温計など感染防止用の消耗品購入にかかる経費を補助します。
一般会計	幼児課	030202	26201	施設型給付事業	1,903,689	1,857,414	1,246,464		147,353		463,597	民間の認可保育所及び認定こども園の安定的な運営支援のため、保育等に必要な事業費、人件費、管理費等の経費を給付します。
一般会計	幼児課	030202	26301	障がい児保育事業	88,257	100,257	5,000				95,257	障がい児の処遇の向上を図るため、民間保育所、民間認定こども園等に対し、障がい児を保育する専任の保育士を配置する経費を補助します。
一般会計	幼児課	030202	26401	低年齢児保育保育士等特別配置事業	53,438	56,250	18,750				37,500	低年齢児の処遇向上を図るため、1・2歳児の受入れに積極的に取り組み、民間保育所及び認定こども園に対し加配保育士に係る人件費を補助します。
一般会計	幼児課	030202	26501	延長保育事業	13,849	14,458	9,638				4,820	保護者の就労支援と児童の処遇の向上を図るため、延長保育を実施する民間保育所・民間認定こども園・小規模保育事業所に対し、その経費を補助します。
一般会計	幼児課	030202	27601	地域型保育事業[家庭的保育事業]	23,241	18,070	13,786				4,284	3歳未満児を対象とする家庭的保育事業所(定員1～5名)の安定的な運営のため、保育等に必要な事業費、人件費、管理費等の経費を給付します。
一般会計	幼児課	030202	27602	地域型保育事業[小規模保育事業]	283,218	258,249	194,430				63,819	3歳未満児を対象とする小規模保育事業所(定員6～19名)の安定的な運営のため、保育等に必要な事業費、人件費、管理費等の経費を給付します。
一般会計	幼児課	030202	27603	地域型保育事業[事業所内保育事業]	10,970	3,214	2,353				861	事業所内保育事業所の安定的な運営のため、保育等に必要な事業費、人件費、管理費等の経費を給付します。
一般会計	幼児課	030202	28001	民間認定こども園(幼稚園型)一時預かり事業	2,539	5,105	3,402				1,703	児童の健全な育成を図るため、民間認定こども園において、一時預かりを行います。
一般会計	幼児課	030202	28201	一時預かり事業(余裕活用型)	240	384	256				128	子育て支援の推進及び児童福祉の向上を図るため、保護者の需要に応じ、民間小規模保育事業所において、利用定員内で一時預かりを行います。
一般会計	子ども支援課	030202	28301	地域子育て短期支援事業	230	274	136				138	家庭において児童を養育することが一時的に困難となった場合、適切に養護・保護ができる場を提供します。
一般会計	幼児課	030202	28701	子育てのための施設等利用給付事業	8,526	9,646	7,233				2,413	幼児教育・保育の無償化に伴い、預かり保育、認可外保育施設、一時預かり事業及びファミリー・サポート・センター事業の利用料について、上限額まで給付を行います。
一般会計	幼児課	030202	28801	多子世帯子育て応援補助事業	864	540	270				270	滋賀県多子世帯子育て応援事業の保育料軽減制度の適用を受けている教育・給付2号認定子どもの副食費を補助します。
一般会計	子ども支援課	030204	03501	児童扶養手当事業	314,251	301,736	100,285				201,451	ひとり親になった家庭の親、父または母が身体などに重度の障がいがある家庭の親等に、児童の健やかな成長のため児童扶養手当を支給します。
一般会計	子ども支援課	030204	26801	ひとり親家庭対策事業	7,876	9,848	6,143				3,705	母子・父子自立支援員、プログラム策定員が相談を行い、関係機関等と連携を取りながら、ひとり親家庭それぞれの状況に応じた自立に向けた生活と仕事の支援を行います。
一般会計	子ども支援課	030205	26901	家庭児童相談室運営事業	14,051	12,856	2,769				10,087	児童虐待の未然防止、早期発見のための研修や市民啓発を実施し、相談・支援体制の充実を図ります。また、DV等に対する女性相談支援の充実を図ります。
一般会計	幼児課	030206	05901	市立保育所及び認定こども園施設維持管理事業	23,837	19,871			667		19,204	入所児童が安全かつ快適に過ごせる環境の保障と保護者が安心して預けられるよう、保育環境の充実を図ります。
一般会計	子ども施設整備推進室	030206	05902	市立保育所及び認定こども園施設維持管理事業[市立保育所及び認定こども園施設修繕等事業]	12,549	4,280					4,280	施設、設備の適切な維持管理、修繕を行い、安心で安全な環境を提供します。
一般会計	子ども支援課	030206	06001	子どもセンター及び子育て支援センター施設維持管理事業	8,060	7,714	4,750		587		2,377	子どもセンター及び子育て支援センターの施設管理を行い、計画的な維持管理を行います。
一般会計	子ども支援課	030206	09701	放課後児童クラブ維持管理事業	758	446					446	放課後児童クラブの専用施設である「こどもの家」に係る緊急的な対応が必要となる修繕及び使用に必要な施設維持管理を行います。
一般会計	幼児課	030206	27101	市立保育所及び認定こども園運営事業	200,379	200,141	16,228		26,730	5,847	157,183	児童福祉の理念に基づき、保育を必要とする乳幼児の保育を実施し、心身ともに健やかに育成する保育所及び認定こども園の運営を行います。
一般会計	幼児課	030206	27102	市立保育所及び認定こども園運営事業[新型コロナウイルス感染症予防に伴う市立保育所等運営事業]		1,800	900				900	新型コロナウイルス感染拡大防止のため、保育所及び認定こども園に対して、マスク・消毒液・体温計など感染防止用の備品を購入します。
一般会計	子ども支援課	030206	27201	子どもセンター及び子育て支援センター運営事業[子どもセンター運営事業]	12,697	12,128			12		12,116	子どもセンターにおいて、児童に健全な遊びを提供し、健康推進や豊かな情操を育み子どもの育ちを支援するとともに、親の育児不安等の軽減を図り、子育てを支援します。
一般会計	子ども支援課	030206	27203	子どもセンター及び子育て支援センター運営事業[地域子育て支援拠点事業]	9,344	16,020	10,670		15		5,335	子どもセンター、子育て支援センターにおいて、地域の子育て支援の拠点として、乳幼児親子が気軽に集える場を提供し、親子の交流や学びの講座、育児相談等を行います。
一般会計	子ども支援課	030206	27204	子どもセンター及び子育て支援センター運営事業[新型コロナウイルス感染症対		680	452				228	新型コロナウイルス感染拡大防止に伴う子どもセンター、子育て支援センターの対応に必要な経費を計上します。
一般会計	幼児課	030206	27301	家庭支援活動事業	957	1,027	342				685	日常生活における基本的な習慣や態度のかん養について配慮が必要な児童や家庭を支援し、児童の健全育成を図るための助言、指導や研修会等を実施します。

令和3年度事業別予算一覧表（予算書掲載順）

（単位：千円）

会 計 名	担当課等	款項目 コード	事業 コード	事 業 名	前 年 度 事 業 費	本 年 度 事 業 費	本 年 度 財 源 内 訳					事 業 の 概 要
							国 県 支 出 金	市 債	そ の 他 特定財源	内ふるさと 応援基金	一 般 財 源	
一般会計	幼児課	030206	28901	絵本に囲まれて育つ子ども推進事業	2,180	2,280			2,280	2,280		健やかで心豊かな子どもの育成を図るため、市内保育所・こども園・小規模保育事業所・家庭的保育事業所の絵本環境を充実します。
一般会計	子ども施設整備推進室	030206	71006	認定こども園・保育所施設整備事業[老蘇こども園施設整備事業]	114,700	78,036		48,200	13,000	13,000	16,836	新たに0～2歳児の受け入れをするため、定員増に対応した新たな遊戯室の増築、既存施設の改修を行うため、令和2年度に引き続き、整備工事を行います。
一般会計	幼児課	030206	71009	認定こども園・保育所施設整備事業[老蘇こども園乳児受入準備事業]		7,000			7,000	7,000		令和4年に新設される老蘇こども園の乳児棟で、乳幼児の健やかな成長を保障し、安心・安全な保育を提供するため、保育に必要な環境を整えます。
一般会計	子ども施設整備推進室	030206	71010	認定こども園・保育所施設整備事業[桐原保育所施設整備事業]		20,969		15,000	5,969	5,969		経年劣化により老朽化が進んでいる屋根の防水工事及びプールの塗装を行い、子どもたちに安心して安全な環境を提供します。
一般会計	発達支援課	030207	80201	児童発達支援事業	35,929	29,103	2,258		25,845		1,000	集団療育が必要と認められる未就学児と保護者に対し、親子の愛着形成や日常生活における基本的な動作の指導・集団生活への適応訓練など、必要な発達の土台づくりの支援を行います。
一般会計	発達支援課	030207	80202	児童発達支援事業[保育所等訪問支援事業]	22,560	19,882			11,523		8,359	保育所等に在籍する児童が、集団生活適応のための専門的な支援を必要とする場合に、その施設に専門職が訪問し、児童に集団生活適応訓練や施設職員に支援方法の指導等を実施します。
一般会計	発達支援課	030207	80203	児童発達支援事業[居宅訪問型児童発達支援事業]		398			298		100	重度の障がいのある状態にあるなど、外出することが著しく困難な障がい児に対し、支援員が居宅を訪問し、日常生活の基本的動作の指導、知識技能の付与、生活能力の向上に必要な訓練を行います。
一般会計	発達支援課	030207	80401	障害児相談支援事業	9,724	9,661			7,628		2,033	児童発達支援等の支援が必要な児童およびその保護者に対し、相談支援専門員が利用計画の作成、サービス利用調整等を行い、課題解決に向けたきめ細やかな相談支援を実施します。
一般会計	発達支援課	030207	80501	子ども発達支援事業	12,600	17,690	3,795				13,895	発達に課題がある児童とその家族に対して、早期発見と早期支援、二次障がい防止のため、臨床心理士による発達検査や相談を実施し、関係機関等と連携し児童期の継続支援を行います。
一般会計	発達支援課	030207	80601	子ども発達支援強化プロジェクト事業	600	456			456	456		ことばと体の使い方等に課題を有する子どもは定型発達の中にも多く見られることから、感覚統合遊具を整備することにより、遊びの場面から早期支援に繋げられるよう取り組みます。
一般会計	援護課	030301	29001	セーフティネット支援対策等事業[セーフティネット支援生活保護対策等事業]	18,893	20,636	8,763				11,873	生活保護の適正な運用を実施するために、生活保護受給者の就職活動を支援するとともに、実施体制の整備を図ります。
一般会計	援護課	030301	29002	セーフティネット支援対策等事業[セーフティネット支援中国残留対策等事業]	60	66					66	中国残留邦人等の対象者の支援費（医療費）の適正な支出を図ります。
一般会計	援護課	030302	03801	生活保護事業	1,127,774	1,128,692	834,797		32,487		261,408	生活保護法に基づき、生活困窮世帯に対し保護を実施し、最低生活の維持を保障するとともに、自立に向けた支援を行います。
一般会計	援護課	030303	03901	中国残留邦人生活支援事業	7,304	7,356	5,776				1,580	太平洋戦争終戦時に本土に引き上げることができず、引き続き中国に居住することを余儀なくされた中国残留邦人等の、永住帰国後の自立支援を行います。
一般会計	健康推進課	040101	00302	東近江行政組合分担金[東近江行政組合救急医療分担金]	14,618	14,597					14,597	地域医療において、市民の救命対応として休日急患診療所を開設し、一次・二次救急運営を図るために、市町分担金補助を行います。
一般会計	健康推進課	040101	04501	未熟児養育医療給付事業	4,251	4,116	3,084				1,032	医療を必要とする未熟児に対して、養育に必要な医療の給付を行うことにより、乳児の健康管理と健全な育成を図ります。
一般会計	健康推進課	040101	06501	保健センター施設維持管理事業	3,926	3,761					3,761	市民の健康づくりの拠点である保健センター施設の安全面・衛生面について、環境整備と維持管理を行います。
一般会計	健康推進課	040101	06801	0次予防センター施設維持管理事業	2,271	2,298			86		2,212	市民の生涯活躍を目的として、地域で活躍するための基盤づくりの拠点である0次予防センター施設の安全面・衛生面について、環境整備と適切な維持管理を行ないます。
一般会計	健康推進課	040101	30001	保健センター運営事業	4,782	6,994					6,994	地域保健推進の拠点として、疾病予防・啓発・健康相談などの情報提供をはじめ、市民の健康づくり事業を展開します。
一般会計	健康推進課	040101	30101	乳幼児健診事業	6,445	6,751					6,751	乳幼児期に総合的な健康診査を行い、健康状態の把握、疾病や障がい、不適切な養育等を早期に発見し、乳幼児の健康状態の向上、健全育成を図ります。
一般会計	健康推進課	040101	30201	健康増進事業	3,247	3,721	946		697		2,078	自分の健康は自ら守るという意識を高め、市民の健康の保持増進を図るための事業を総合的に推進します。
一般会計	健康推進課	040101	30203	健康増進事業[高齢者健康づくり基盤整備推進事業]	552	203	101				102	市内の既存の社会資源を利用し、フレイル予防に必要な筋力運動、認知症予防活動、低栄養予防、自己管理能力向上、社会交流が一体的に学べる環境を整備します。
一般会計	健康推進課	040101	30301	健（検）診事業	12,147	11,572	7,747				3,825	生活習慣病の予防・感染症等危険因子の早期発見・早期治療につなげるため、若年層の39歳以下健診・生活保護世帯の一般健診・肝炎ウイルス検査を実施します。
一般会計	健康推進課	040101	30401	ガン検診事業（健康診査）	43,961	43,029	736		4,209		38,084	がんによる死亡率を減少させるため、市民のがんに対する理解を深めるとともに、早期発見・早期治療を目指し、がん検診の受診啓発と検診の推進を実施します。
一般会計	健康推進課	040101	30501	母性育成指導事業	65,887	62,523	5,161				57,362	子育て世代包括支援センターにおける総合相談や個別支援を通じて、健やかな妊娠・出産、子どもの健全育成に向けた切れ目のない支援体制の構築を進めます。

令和3年度事業別予算一覧表（予算書掲載順）

（単位：千円）

会 計 名	担当課等	款項目 コード	事業 コード	事 業 名	前 年 度 事 業 費	本 年 度 事 業 費	本 年 度 財 源 内 訳					事 業 の 概 要
							国 県 支 出 金	市 債	そ の 他 特定財源	内ふるさと 応援基金	一 般 財 源	
一般会計	環境課	040101	30601	狂犬病予防事業	1,669	1,569			1,569			狂犬病の発生を予防することを目的として、狂犬病予防法に基づき、周知、啓発活動を行なうとともに、畜犬登録と狂犬病予防注射を実施します。
一般会計	健康推進課	040101	30701	特定不妊治療費助成事業	4,050	4,000			4,000	4,000		特定不妊治療や不育症の検査・治療に要する費用を助成することにより、妊娠・出産を希望する市民の経済的負担の軽減を図ります。
一般会計	健康推進課	040101	31501	沖島健康支援事業	2,834	3,441	2,274		170		997	市民が安全・安心な生活を送るよう、看護職員を派遣し、健康相談、訪問指導に取り組みます。
一般会計	健康推進課	040101	31801	0次予防センター運営事業	9,993	7,036	2,657		4,379	2,738		全ての世代の市民が自分らしく生き、地域で活躍するための基盤づくりの拠点として、市民の力を引き出す講座の開催や情報発信等の取り組みを進めていきます。
一般会計	財政課	040101	99341	特別会計等繰出金[病院事業会計繰出金]	1,053,288	1,068,073					1,068,073	市立総合医療センターの病院事業会計に対して、地方公営企業法第17条の2に基づき、事業費や事務費、公債費に相当する繰出しを行います。
一般会計	財政課	040101	99342	特別会計等繰出金[水道事業会計繰出金(鉛管更新事業)]	15,029	13,889					13,889	鉛給水管布設替え事業を推進する水道事業会計に対して、公債費に相当する繰出しを行います。
一般会計	健康推進課	040101	99344	特別会計等繰出金[病院事業会計繰出金(沖島診療所運営費分)]	4,362	3,855	2,049				1,806	市立総合医療センターの病院事業会計に対して、へき地診療所運営事業に対する繰出しを行います。
一般会計	健康推進課	040102	30801	感染症予防対策事業	244,960	248,552	6,424				242,128	予防接種法に基づく予防接種を実施し、感染の恐れのある疾病の発生及びまん延を予防します。
一般会計	新型コロナウイルスワクチン接種	040102	30803	感染症予防対策事業[新型コロナウイルスワクチン接種事業]		237,636	237,636					感染予防及び蔓延防止のため、新型コロナウイルスワクチンを、市民に広く、迅速かつ適切に接種する体制整備を図ります。
一般会計	健康推進課	040102	31401	結核予防対策事業	14,993	15,588					15,588	65歳以上の高齢者を対象に結核健診を実施し、早期発見、早期治療につなげます。
一般会計	財政課	040103	00801	琵琶湖市町境界拠出金	6,473	6,474					6,474	琵琶湖の環境保全を目的に、琵琶湖の面積分を市町面積に加算することにより地方交付税が増額された一部を拠出します。
一般会計	環境課	040103	30901	環境保全対策事業	6,134	8,107			3,000		5,107	公共用水域の水質分析結果の公表の他、ヨシ群落の保全、ヨシ灯り展の開催、環境美化に関する活動等に対して支援を行うことにより、本市の良好な環境を保全します。
一般会計	環境課	040103	31001	生活排水浄化対策事業	23,274	23,380	11,470				11,910	下水道又は農業集落排水施設の整備が当分の間見込まれない地域において浄化槽を維持管理している者に対し補助金を交付することで、適正な維持管理の推進を図ります。
一般会計	環境課	040103	31101	環境基本計画推進事業	295	236					236	環境基本条例に基づく環境審議会において、環境基本計画の進捗管理や事務事業評価を行うことにより、総合的かつ計画的に環境政策を進めます。
一般会計	環境課	040103	72001	浄化槽設置整備事業	28,672	25,033	14,694				10,339	下水道又は農業集落排水施設の整備が当分の間見込まれない地域において浄化槽を設置する者に対し補助金を交付することで、面的な設置整備の推進を図ります。
一般会計	環境課	040105	06601	火葬場施設維持管理事業	52,954	50,456			35,908	14,827	14,548	指定管理者制度の導入により、これまで以上に利用者にとって最期のお別れの場としてふさわしい施設となるよう、適正な運営を行います。
一般会計	環境課	040106	06701	共同浴場等施設維持管理事業[公衆浴場維持管理事業]	3,997	4,546					4,546	市立共同浴場施設について、引き続き指定管理者による管理運営を行うことで、利用者の福祉の向上と公衆衛生保持を図ります。
一般会計	環境課	040106	06702	共同浴場等施設維持管理事業[公衆便所維持管理事業]	7,044	7,219					7,219	利用者の福祉の向上と公衆衛生保持のため、近江八幡駅北口および南口公衆便所、宮内町公衆便所、武佐駅構内公衆便所、安土駅公衆便所、篠原駅公衆便所の維持管理を行います。
一般会計	環境課	040106	06703	共同浴場等施設維持管理事業[墓地等維持管理事業]	300	300					300	末広墓地、幣木墓地について、適正な維持管理を行います。
一般会計	安土未来づくり課	040106	31751	墓地公園維持管理事業[安土墓地公園維持管理事業]	1,271	1,126			1,126			安土墓地公園の利用促進と適切な維持管理に努めます。
一般会計	安土未来づくり課	040106	99412	基金積立金[安土墓地公園基金積立金]	2,375	4,997			21		4,976	当該基金運用から生じる利子相当額を積立てるとともに、墓地の区画、供養施設の使用料及び管理料を積立てます。
一般会計	環境課	040201	33001	清掃推進事業[一般廃棄物処理関連事業]	52,626	51,613			34,368		17,245	適正かつ円滑なごみ処理を継続させるため、市民や事業者に正しい分別ルールを周知し、自治会等との協働によりごみ出しルールの徹底やマナー向上に取り組んでいきます。
一般会計	環境課	040201	33101	環境美化推進事業[美化推進対策事業]	20,425	20,211			3,991	3,991	16,220	市民による美化清掃活動の推進、ごみの減量化等の取組を引き続き進めるため、美化清掃活動への支援、資源ごみ集団回収奨励や生ごみ処理器購入補助を行います。
一般会計	環境課	040201	72101	廃棄物処理施設関連事業		318					318	円滑な廃棄物処理施設運営のため施設周辺環境調査業務委託を行います。
一般会計	環境エネルギーセンター	040202	33202	ごみ処理施設運営事業[環境エネルギーセンター施設運営事業]	447,571	448,954			20,150		428,804	近江八幡市環境エネルギーセンターは、一般廃棄物の処理施設として円滑な運営を実施します。
一般会計	環境課	040202	33301	一般廃棄物収集事業	332,887	373,687			223,560		150,127	家庭から排出された可燃ごみ、不燃ごみおよび資源ごみ等について、衛生面、安全面に留意しつつ効率的に収集します。
一般会計	環境課	040202	33401	最終処分場運営事業	52,061	52,224			1,231		50,993	搬入業務、覆土作業、点検業務等とともに、処分場からの浸出汚水を浄化する施設の適切な運営を行います。

令和3年度事業別予算一覧表（予算書掲載順）

（単位：千円）

会 計 名	担当課等	款項目 コード	事業 コード	事 業 名	前 年 度 事 業 費	本 年 度 事 業 費	本 年 度 財 源 内 訳				一 般 財 源	事 業 の 概 要
							国 県 支 出 金	市 債	そ の 他 特定財源	内ふるさと 応援基金		
一般会計	環境課	040203	33501	し尿処理推進事業	194	333					333	し尿及び浄化槽汚泥について、衛生面、安全面に留意しつつ効率的に収集を行います。
一般会計	環境課	040203	33701	し尿処理施設管理運営事業	209,529	187,767					187,767	市内で発生するし尿、浄化槽汚泥を適正かつ安定した処理を行うことにより、生活環境の保全および公衆衛生の向上を図ります。
一般会計	商工労政課	050201	07101	勤労者福祉センター施設維持管理事業	7,916	7,057			322		6,735	指定管理者によるノウハウを活用し、効率的・効果的に、勤労者等の福祉の増進を図る施設の活性化と勤労者の福利厚生を促進を図ります。
一般会計	商工労政課	050201	35001	職業安定対策事業	372	313					313	不安定就労者や無業者、就労困難者の雇用促進を図るため、相談事業や就労支援策を実施し、就労の安定、定着化を目指します。
一般会計	商工労政課	050201	35101	労働者福祉対策事業	3,570	3,579					3,579	中小企業者の福利厚生を充実させ、勤労意欲の向上及び起業発展を目的とします。また、退職金制度など労働者福祉の促進を図ります。
一般会計	商工労政課	050201	35201	高齢者勤労推進事業	16,318	16,034					16,034	シルバー人材センターに支援し、高齢者の就労による生き甲斐・健康づくりや地域参画による社会貢献を実施します。
一般会計	商工労政課	050201	35301	企業内人権問題研修推進事業	134	120	40				80	企業の社会的責任のひとつとして、人権問題の解決に向け、公正な採用選考システムの確立と差別のない明るい職場づくりを目指します。
一般会計	農業委員会事務局	060101	00204	委員等報酬[農業委員報酬]	10,872	10,872					10,872	農業委員は農家の相談相手・世話役として優良農地の確保と有効利用に努め、また農業委員会の所掌事務の円滑な運営を図るために、農業委員会補助員を設置します。
一般会計	農業委員会事務局	060101	40001	農業委員会運営事業	3,532	5,071	127		31		4,913	農地法に定められた農地権利移動の許可申請・届出の許認可事務の適正な執行と農地利用権設定等により農地利用の最適化の推進を図ります。
一般会計	農業振興課	060103	40201	米政策支援事業	14,075	14,025	13,524				501	本事業によって安定した農業経営の確保や実需者ニーズに応じた需給調整を推進することにより持続可能な農業の構築を図ります。
一般会計	財政課	060103	99321	特別会計等繰出金[下水道事業会計繰出金（農業集落排水事業）]	24,169	20,669					20,669	佐波江地区および大中地区の農業集落排水事業に必要な維持管理費や公債費に対して、繰出しを行います。
一般会計	農業振興課	060104	40401	農業振興事業	7,482	8,562			890		7,672	本市の農業振興地域整備計画に基づき、優良農地を確保するとともに、新たな地域農業の展開に向けた農業振興施策の推進を図ります。
一般会計	農業振興課	060104	40402	農業振興事業[産地生産拡大事業]	1,332	1,188					1,188	6次産業化推進や農水産物の販路・消費拡大支援、産出額増を図り、農産物の付加価値化のため、水郷ブランド認証を推進し、品質向上と市場での差別化を図ります。
一般会計	農業振興課	060104	40501	環境保全型農業直接支援対策事業	45,925	50,801	38,412				12,389	環境こだわり農産物の生産とあわせて行う地球温暖化防止等に効果の高い活動に対し支援を行うことで、地域の環境保全や持続的な農業生産の推進を図ります。
一般会計	農業振興課	060104	40601	担い手育成支援事業	55,030	30,752	29,818		200		734	認定農業者・集落営農組織等の地域の担い手の育成・支援を行い、農業経営の安定と生産力の確保に努めます。
一般会計	農業振興課	060104	41101	農地集積・集約化対策事業	19,514	18,311	15,993		2,268		50	農地中間管理機構に対し農地を貸し付けた地域および個人を支援することにより、農業の競争力強化のために不可欠な農業構造の改革と生産コストの削減を図ります。
一般会計	農業振興課	060104	41501	有害鳥獣駆除事業	6,874	6,836	3,710				3,126	野生鳥獣による農作物被害の軽減・拡大防止に努めます。
一般会計	農業振興課	060104	99427	基金積立金[農業振興基金積立金]	17	20			20			基金運用から生じる利子相当額を積み立てます。
一般会計	農業振興課	060105	40701	畜産業振興事業	255,605	252,977	130,000		122,880	122,880	97	防疫体制の強化、また畜産施設の整備及び素牛導入等への支援を行い、県内でも盛んな本市の畜産業を振興し畜産農家の経営向上を図ります。
一般会計	農村整備課	060106	07201	基幹水利施設管理事業	54,410	52,990	30,651		11,949		10,390	大規模で公共性の高い基幹水利施設を、近江八幡市他1市2町で設置した日野川用水施設管理協議会において適正管理し、効用の発揮を図ります。
一般会計	農村整備課	060106	40801	国営土地改良事業	107,000	92,538					92,538	大中地区の排水機場及び幹線排水路の機能保全や耐震化の整備を行い、排水機能の維持及び維持管理労力の軽減による農業生産性の維持や農業経営の安定を図ります。
一般会計	農村整備課	060106	40901	土地改良推進事業	901	861					861	各土地改良区に対し、時代のニーズに対応した効率的かつ効果的な事業を実施するため、関係機関との連携や情報収集を行います。
一般会計	農村整備課	060106	41001	国営造成施設管理体制整備促進事業	41,228	42,172	31,624				10,548	国営造成施設等の農業水利施設の有する多面的機能の発揮、環境への配慮、安全管理の強化、及び異常気象や突発事故に対応し得る管理体制の整備を図ります。
一般会計	農村整備課	060106	41201	世代をつなぐ農村まるごと保全向上対策事業	139,090	139,009	104,334		15,693		18,982	農地や農業用水等の資源が持つ多面的機能を発揮し次世代に引き継ぐため、農家だけでなく、様々な人たちの参加による地域ぐるみで多様な取組みを実施します。
一般会計	農村整備課	060106	73001	土地改良事業	24,464	39,301		26,900	3,658	3,535	8,743	本市の目指す農業農村の将来像の実現に向け、農業農村整備事業(土地改良事業)を推進し、農村の活性化に必要な事業実施及び土地改良区への支援を行います。
一般会計	農村整備課	060106	73003	土地改良事業[市営土地改良事業]	220,194	152,075	97,500	47,200			7,375	交通量に耐えうる舗装や農作業ができる場所の確保など、市立八幡西中学校前の農道の機能保全を図ります。
一般会計	農村整備課	060201	43101	林業振興事業	5,599	6,096					6,096	森林の持つ多面的機能の維持増進のため、林業振興施策や森林の適切な整備・保全を実施します。

令和3年度事業別予算一覧表（予算書掲載順）

（単位：千円）

会 計 名	担当課等	款項目 コード	事業 コード	事 業 名	前 年 度 事 業 費	本 年 度 事 業 費	本 年 度 財 源 内 訳					事 業 の 概 要
							国 県 支 出 金	市 債	そ の 他 特定財源	内ふるさと 応援基金	一般財源	
一般会計	農村整備課	060201	73201	単独治山事業	1,500	1,500					1,500	森林の維持造成を通じ、山地に起因する災害から市民の生命・財産を保全し、また水源のかん養、生活環境の保全・形成等を図ります。
一般会計	農業振興課	060301	44001	水産業振興事業	1,609	1,609			739		870	各種水産振興活動により、本市の漁場生産力の維持回復、地域産水産物の普及推進等を図ります。
一般会計	商工労政課	070102	45001	商工業振興事業	27,085	65,258	250		40,150	30,000	24,858	地域の商工業の振興と充実を図り、地域経済の発展・活性化を支援し、活力あるまちづくりを推進します。
一般会計	公園課	070103	07301	自然公園施設維持管理事業	3,482	3,482	3,479				3	優れた風景地である県の自然公園の保護活動と公園利用者の自然とのふれあいを増進するため、県の受託事業として維持管理を行います。
一般会計	文化観光課	070103	07401	観光施設等施設維持管理事業	31,826	31,342			10,900		20,442	市営観光駐車場や白雲館、城郭資料館など各観光施設の適切な維持管理、改修等を通じ観光客の受入環境を整えます。
一般会計	文化観光課	070103	45201	観光振興事業	28,289	28,074			3,007		25,067	観光物産協会をはじめとした各関係団体への支援や各種観光振興イベント等を通じた誘客の拡大など本市の観光振興を図ります。
一般会計	文化観光課	070103	45301	広域観光および友好都市交流事業	2,400	2,345					2,345	広域の観光協議会等への参画と各団体が行う事業を通じ、より広範な情報発信に努めます。あわせて夫婦都市との親善交流を行います。
一般会計	文化観光課	070103	46001	観光ブランディング推進事業	6,613	12,182					12,182	当市の観光資源のブランド化を進め、誘客と観光消費につながる取組みを行います。また、コロナ禍を踏まえ「新たな観光振興のあり方」について検討を行います。
一般会計	文化観光課	070103	46301	ライティングプロジェクト推進事業	13,000	54,873			54,873	54,873		八幡堀にライトアップの整備を行い、夜間景観を構築し、観光客の滞在時間延長、宿泊客の増進を図ります。
一般会計	文化観光課	070103	75601	観光地域振興無電柱化推進事業		51					51	市内の観光地域において歩行者等の安全な通行や景観を保つため、電線の無電柱化を行います。
一般会計	建築課	080101	50001	建築指導関係事業	2,985	2,794	29		2,163		602	市民の生命、健康及び財産の保護や公共の福祉の増進、エネルギー性能向上のため、建築基準法をはじめ建築物を取り巻く各種法令に基づく審査や指導を実施します。
一般会計	建築課	080101	50101	建築管理事業	1,198	1,213					1,213	公共財産の安全性の確保や耐久性の向上を図るため、市有建築物の整備や維持保全について、建築的な視点で支援を行います。
一般会計	管理調整課	080101	50201	開発管理事業	10,159	12,042			2		12,040	市内における公共施設・行政財産の管理等を行い、良質かつ安全な生活環境の形成や、適正な財産の確保を図ります。
一般会計	管理調整課	080101	50301	地籍調査事業	5,155	6,000	3,465				2,535	国土の実態を正確に把握することで、隣地との境界紛争の防止や土地取引の円滑化、行政の効率化等を図ります。
一般会計	総務課	080101	50401	空家等対策事業[空家等対策推進事業]	102	91					91	近江八幡市空家等対策計画や特定空家等に対する措置等、空家等に関する対策について、近江八幡市空家等対策審議会を開催し、必要な事項を審議します。
一般会計	建築課	080101	50402	空家等対策事業	722	657			117		540	市内の空家の実態を把握し、市民の生命・身体・財産の保護、生活環境の保全のため管理不全の空家等に関する対策を実施します。
一般会計	都市計画課	080101	50501	開発指導事業	1,845	2,007	70		1,473		464	市内における開発行為に関する許可及び承認等により、良質かつ安全な住環境の形成や適正な財産の確保の実現に向けて指導を行います。
一般会計	管理調整課	080201	51001	土木事務事業[管理事務事業]	61,174	47,355			2,863		44,492	道路照明灯等の維持補修、JR近江八幡駅、JR篠原駅及びJR安土駅の自由通路等の適切な維持管理を行います。
一般会計	土木課	080201	51002	土木事務事業	1,984	1,619					1,619	積算システムの利用や研修会への参加により、道路・橋梁の整備に関して必要な事務手続きを正確かつ効率的に進めます。
一般会計	土木課	080201	51301	国・県道路事業推進事務事業	348	297					297	道路事業に関わる関係市町等との連携を密にし、広域的な道路の要望を国、県に対して行い整備促進を図ります。
一般会計	管理調整課	080202	51101	市道維持補修事業	77,910	79,376					79,376	市道認定路線の管理・維持補修を実施します。
一般会計	土木課	080203	73901	国庫補助市道改良事業[あんしん歩行エリア整備事業]	68,104	40,553	20,250	18,200			2,103	道路を通行するすべての人々が安心して利用できるバリアフリーの歩行空間の確保を目的とし、社会資本整備総合交付金を活用して歩道の整備・改良を行います。
一般会計	管理調整課	080203	73902	国庫補助市道改良事業[道路・照明灯長寿命化修繕事業]		54,396	25,500	13,900	13,386	13,386	1,610	道路施設の点検、長寿命化計画及び点検結果に基づく計画的な修繕や予防保全を、社会資本整備総合交付金を活用して実施します。
一般会計	土木課	080203	73903	国庫補助市道改良事業[近江八幡安土連絡道路改良事業]	36,102	20,052	10,000	9,000			1,052	近江八幡市の東西を結ぶ連絡機能を有する道路について、社会資本整備総合交付金を活用して整備を行います。
一般会計	土木課	080203	73904	国庫補助市道改良事業[通学路特化計画推進事業]	147,104	107,054	58,850	43,300			4,904	通学路における交通安全の確保を目的とし、「通学路安全プログラム」に基づき、社会資本整備総合交付金を活用して、必要な交通安全対策を行います。
一般会計	土木課	080203	73905	国庫補助市道改良事業[橋梁・トンネル長寿命化修繕事業]		84,226	46,267	24,500			13,459	道路施設の点検、長寿命化計画及び点検結果に基づく計画的な修繕や予防保全を、国土交通省所管補助金を活用して実施します。
一般会計	土木課	080203	73906	国庫補助市道改良事業[地域住民連携型交通安全対策整備事業]		74,102	40,700	29,900			3,502	地元住民の代表者、警察、教育関係者、道路管理者等による交通安全対策整備の合意に基づき、国土交通省所管補助金を活用して、必要な交通安全対策を行います。



令和3年度事業別予算一覧表（予算書掲載順）

（単位：千円）

会 計 名	担当課等	款項目 コード <sup>*</sup>	事業 コード	事 業 名	前 年 度 事 業 費	本 年 度 事 業 費	本 年 度 財 源 内 訳					事 業 の 概 要
							国 県 支 出 金	市 債	そ の 他 特定財源	内ふるさと 応援基金	一 般 財 源	
一般会計	土木課	080203	74101	単独市道改良事業	100,400	94,164					94,164	地元自治会等からの要望内容について精査を行い、地域の道路環境面での安全性・利便性の向上を目的とし、道路改良工事等を行います。
一般会計	土木課	080301	52001	河川事務事業	866	856					856	河川、砂防の整備に関して必要な事務手続きを正確かつ効率的に進めます。
一般会計	管理調整課	080301	52101	河川管理事業	43,495	30,220	12,509				17,711	地元団体による河川愛護活動への補助事務、普通河川等の維持管理を実施します。
一般会計	土木課	080301	52201	国・県河川事業推進事務事業	539	526					526	河川事業に関わる関係市町等との連携を密にし、広域的な河川の要望を国、県に対して行い整備促進を図ります。
一般会計	土木課	080301	74301	河川改良整備事業	35,800	21,000					21,000	地元自治会等からの要望内容について精査を行い、市民生活の安全面及び住環境の向上を目的とし、河川改修工事等を行います。
一般会計	土木課	080301	74401	急傾斜地崩壊対策事業	9,540	18,700		16,800			1,900	急傾斜地における県施行の急傾斜崩壊対策事業に伴う負担金を支出します。
一般会計	都市計画課	080401	53001	都市計画事務事業	20,319	4,084			1,506	1,400	2,578	地域の特性を生かし、自然と都市機能の調和した良好な都市づくりを計画的に進めるため、都市基盤の整備と秩序ある土地利用を図ります。
一般会計	都市計画課	080401	53101	風景づくり推進事業	2,178	471			294		177	良好な景観の維持向上を図るため、引き続き景観法、風景づくり条例及び屋外広告物条例を活用した魅力的な風景づくりに取り組みます。
一般会計	財政課	080401	99343	特別会計等繰出金[水道事業会計繰出金(駅南事業)]	15,648	8,905					8,905	駅南部土地区画整理事業において実施された上水道第4次拡張事業の企業債償還のうち、一般会計で費用負担するものに対して水道事業会計へ繰出しを行います。
一般会計	公園課	080403	07501	都市公園維持管理事業	13,805	19,615			6,500	6,500	13,115	誰もが気軽に安全に利用できる都市公園となるよう、定期的な施設の点検・修繕、また公園内の高木の剪定、清掃・除草等維持管理を行います。
一般会計	公園課	080403	75202	新エネルギーパーク整備事業[竹町都市公園整備事業]	549,520	122,670	57,750	42,500	22,420			健康ふれあい公園は『子どもから高齢者までが利用できる健康増進のための運動公園』を基本コンセプトとして、全体の工事を5期に分けて整備を行い、段階的にオープンしています。令和3年度は、最終の第5期工事(グラウンドゴルフ場、児童遊戯場等)の整備を進め、健康ふれあい公園のグランドオープンを目指します。また公園へのアクセス道路の整備を進めます。
一般会計	財政課	080404	99322	特別会計等繰出金[下水道事業会計繰出金(公共下水道事業)]	1,122,918	1,136,418					1,136,418	公共下水道事業の整備費や維持管理費、公債費に対して、繰出しを行います。
一般会計	住宅課	080501	07601	住宅施設維持管理事業	112,954	118,440			49,205		69,235	低所得者の住宅困窮者に対する低廉な家賃住宅の供給と管理を良好な状況に保ち、適正かつ合理的に行います。
一般会計	住宅課	080501	54001	住宅管理事務事業	10,025	8,686			140		8,546	市営住宅の管理を良好な状態に保つとともに、住宅施策を市民の目線に立つて、公平、公正に展開し、住宅に困窮する方々への入居機会を提供します。
一般会計	建築課	080501	54101	民間建築物耐震対策事業	11,356	11,700	8,587				3,113	安全安心なまちづくりを推進するために、木造住宅を中心に耐震診断員派遣事業や耐震改修事業等補助事業などの耐震対策事業を実施します。
一般会計	住宅課	080501	74902	市営住宅計画営繕事業[市営住宅ストック総合改善事業]	31,160	26,980	13,000				13,980	公営住宅を長期的に維持管理していくため、「市営住宅長寿命化計画」に基づき計画的に改修工事を行います。
一般会計	住宅課	080502	54201	改良住宅譲渡推進事業	25,671	27,691			19,207		8,484	地域住民の自立意識の向上や地域の活力を高めることを目的に、住宅地区改良事業等により建設した改良住宅(2戸1)を入居者に譲渡し、持家化の推進に取り組みます。
一般会計	住宅課	080502	54301	住宅新築資金等貸付事業	278	249	108				141	住宅新築資金等貸付金償還事業により貸付を行った者の償還を滞りなく適正に回収し、公平・公正な対応により歳入確保を図ります。
一般会計	住宅課	080502	99423	基金積立金[改良住宅基金積立金]	20,250	24,172			24,172			改良住宅(2戸1)の譲渡代金を積立て、改良住宅の修繕、分離工事およびその設計委託、その他改良住宅空き家の改修等に充当します。
一般会計	危機管理課	090101	00303	東近江行政組合分担金[東近江行政組合消防分担金]	791,425	798,772					798,772	東近江広域における住民の安心・安全な暮らしを守るため、東近江行政組合一般会計に対する消防分担金を支出します。
一般会計	危機管理課	090102	00205	委員等報酬[非常備消防活動推進事業]	33,612	31,330			9,665		21,665	近江八幡市民の安心・安全な暮らしを守るため、非常備消防活動(消防団)に対する報酬等の経費を支出します。
一般会計	危機管理課	090102	58001	非常備消防推進事業	23,036	22,555					22,555	消防団員の出勤に係る費用弁償をはじめ、各種訓練や警戒活動、ポンプ操法大会等を実施・奨励することにより、消防団活動の推進を図ります。
一般会計	危機管理課	090103	07701	消防施設維持管理事業	30,105	29,102			9,038		20,064	市内各学区のコミュニティ消防センターや消防ポンプ車等、消防防災施設・設備の維持管理を行います。
一般会計	管理調整課	090104	07801	水防対策事務事業	313	983					983	水防活動従事者の万が一の事故に対して備えます。
一般会計	管理調整課	090104	58101	水防対策活動事業	1,142	1,126					1,126	迅速に水防活動を実施できるように資材等を確保します。
一般会計	危機管理課	090105	58201	防災活動事業	12,743	11,594	154		2,000	2,000	9,440	災害に強いまちづくりと災害に即応できるひとづくりを推進するため、災害用備蓄品の確保、自治会等の消防施設の整備及び自主防災組織の設置・育成を図ります。

令和3年度事業別予算一覧表（予算書掲載順）

（単位：千円）

会 計 名	担当課等	款項目 コード <sup>*</sup>	事業 コード <sup>*</sup>	事 業 名	前 年 度 事 業 費	本 年 度 事 業 費	本 年 度 財 源 内 訳				事 業 の 概 要
							国 県 支 出 金	市 債	そ の 他 特定財源	内ふるさと 応援基金	
一般会計	危機管理課	090105	58203	防災活動事業[子ども防災塾事業]	250	250				250	子どもたちに避難生活を体験してもらい防災意識の醸成に努めます。
一般会計	危機管理課	090106	99426	基金積立金[大災害支援基金積立金]	40	46			46		基金運用から生じる利子相当額を積み立てます。
一般会計	教育総務課	100101	00206	委員等報酬[教育委員報酬]	2,016	2,016				2,016	教育の中立性や安定性を確保し重要事項や方針を審議決定するため、教育委員会定例会等を開催し、教育委員の提案等が教育政策に反映できる教育行政を推進します。
一般会計	教育総務課	100102	07901	教育財産管理事業	1,523	3,682			2,752	930	教育財産の適切な維持管理とマナビの有効活用に努め、施設内の教室を提供することで、社会教育団体等の活動を支援します。
一般会計	教育総務課	100102	60001	事務局運営事業	5,888	6,094				6,094	地域の実情に即した開かれた教育行政の推進を目指し、教育委員会会議の充実及び学校・地域の課題等の把握と掘り起こしに努めます。
一般会計	教育総務課	100102	64601	スクールバス運行事業	4,217	4,772			117	4,655	遠距離通学者の通学を支援し、児童生徒の負担の軽減を図るため、スクールバスを運行します。また、運行の空き時間には校外学習等の送迎バスとして有効活用します。
一般会計	学校教育課	100103	60201	教育相談室運営事業	6,838	6,674				6,674	不登校や問題行動等で悩む市内在住の幼児や小中学生、その保護者を対象に電話相談や面接相談を行います。また関係機関と子どもを取り巻く環境の調整を行います。
一般会計	学校教育課	100103	60202	教育相談室運営事業[訪問教育相談員事業]	2,611	2,608				2,608	小中学校に相談員を派遣し、不登校やその傾向にある児童生徒、その保護者に対し教育相談や家庭訪問を行い、問題の早期発見対応と学校復帰を目指します。
一般会計	学校教育課	100103	60301	教育研究所運営事業	2,835	3,053				3,053	教育に関する研究および調査を行い、また新任教員や若手教員、教育関係職員の研修・講座を行うことにより教職員の資質向上を図り、教育の推進と充実に努めます。
一般会計	学校教育課	100103	60401	小学校教育指導事業	7,513	7,660	2,184			5,476	児童の確かな学力と豊かな心、たくましく生きる力を育てるため、体験的な学習を充実させ、地域社会と深く関わり、物事を調べ考える機会を確保します。
一般会計	学校教育課	100103	60501	中学校教育指導事業	2,855	2,939				2,939	各中学校で、知(確かな学力)、徳(豊かな心)、体(すこやかな体)の調和のとれた生徒を、地域と連携する中で育てるため、特色ある学校づくりを推進します。
一般会計	学校教育課	100103	60503	中学校教育指導事業[中学生チャレンジウィーク事業]	663	663	660			3	中学生が自らの進路を選択する力や社会人として自立する力を育むため、地域の事業所の協力のもと、3～5日間の職場体験を実施します。
一般会計	幼児課	100103	60601	幼稚園教育指導事業	404	461				461	各幼稚園において、幼児の豊かな心情・意欲・態度を養うため、農園活動や特色ある幼稚園づくりを推進します。
一般会計	学校教育課	100103	60701	教育指導事業(共通)	1,996	1,937	48			1,889	子どもたちの豊かな心情や芸術性を育むための行事を実施し、様々な行事を通して互いに学び合います。事務局においては、業務を円滑に進める運用を行います。
一般会計	学校教育課	100103	60901	外国語教育事業[外国語指導助手(ALT)配置事業]	34,385	34,112				34,112	コミュニケーション能力の向上と豊かな国際感覚を養うことを目的に、地方交付税措置されているALTと民間派遣のALTを小中学校に配置します。
一般会計	学校教育課	100103	60902	外国語教育事業[小学校外国語教育事業]	1,044	970				970	小学校における外国語教育の充実、実践的な研究と成果の普及を図ります。また、日本人英語講師を小学校に派遣します。
一般会計	学校教育課	100103	61101	適応指導教室運営事業	8,024	7,850				7,850	不登校児童生徒を対象に「適応指導教室」「ホームスタディ」を設置し、教育相談や集団への適応指導を行い、学校復帰、社会参加への意欲を高め自立を支援します。
一般会計	学校教育課	100103	61201	スクーリング・ケアサポーター派遣事業	1,300	1,300	650			650	小学校にスクーリング・ケアサポーターを派遣し、不登校をはじめとする学校不適応の状態にある児童に対して、生活面・学習面の支援を行います。
一般会計	学校教育課	100103	61301	特別支援教育推進事業	28,456	31,454	1,368			30,086	交付税措置を受けながら、支援員や看護師を配置し支援体制を整え、教育支援委員会を設置し、障がいのある子どもの就学に関して助言を行います。
一般会計	学校教育課	100103	61303	特別支援教育推進事業[発達支援巡回相談事業]	896	527	153			374	特別な支援を要する子どもに関して、担任やコーディネーター等に、より効果的な支援の方法を助言し、継続支援が行われるよう校内支援体制の整備に協力します。
一般会計	学校教育課	100103	61401	小1すこやかサポーター配置事業	4,540	4,860			4,860	4,860	新小1の児童が学校教育にスムーズになじめるよう、1学級31人以上の学級に小1すこやかサポーターを配置し、学習面や生活面でのきめ細やかな支援を行います。
一般会計	学校教育課	100103	61501	学びに向かう子ども育成事業	16,872	24,114			24,114	24,114	不登校や問題行動など生徒指導上の課題に組織的に対応することや、感染症対策のため小中学校に年間臨時講師を配置し、学校の組織体制の充実を図ります。
一般会計	学校教育課	100103	61701	学校運営支援事業	7,595	14,063	8,863			5,200	学校現場で、教員が教材研究等本来担うべき業務に注力できる体制を整備するため、学校業務を支援するサポートスタッフや部活動指導員を配置します。
一般会計	学校教育課	100103	62301	いじめ対策総合支援事業[いじめ対策推進事業]	107	107				107	学校、家庭、地域、関係機関が一体となっていじめ問題を克服するため、いじめ問題対策連絡協議会、いじめ問題専門委員会を開催します。
一般会計	学校教育課	100103	62401	生きる力育みプラン推進事業	184	6,813			6,600	6,600	生きる力を育むため、ICTを効果的に活用して学力や情報活用能力の向上を図るとともに、地域や保護者、校種間で連携した学校づくりを推進します。
一般会計	学校教育課	100103	63301	地域ぐるみの学校安全体制整備推進事業	451	385	256			129	学校における、交通安全、防犯対策の充実のため、スクールガードリーダーによる巡回指導、登下校時の子どもの見守り活動の充実を図ります。
一般会計	学校教育課	100103	63601	外国人児童生徒教育支援事業	4,575	4,665	686			3,979	小中学校に在籍する外国人児童生徒や保護者に対し、学校生活への適応支援や日本語指導、学習支援等を行います。

令和3年度事業別予算一覧表（予算書掲載順）

（単位：千円）

会 計 名	担当課等	款項目 コード	事業 コード	事 業 名	前 年 度 事 業 費	本 年 度 事 業 費	本 年 度 財 源 内 訳				一 般 財 源	事 業 概 要
							国 県 支 出 金	市 債	そ の 他 特 定 財 源	内 ふ る さ と 応 援 基 金		
一般会計	学校教育課	100103	63701	学校安全総合支援事業	647	552	552					学校安全に関する指導方法等の開発・普及、学校防災アドバイザー活用事業、防災ボランティア活動の推進・支援事業を実施します。実施校：老蘇小、島小
一般会計	学校教育課	100103	64702	学校司書配置事業	7,971	8,491					8,491	小中学校に学校司書を配置し、読書活動と学校図書館の利活用の推進、心豊かな子どもの育成、将来にわたって学ぶ力を育成する取組を進めます。
一般会計	教育総務課	100201	08202	小学校施設維持管理事業	151,471	152,115			9,324	6,325	142,791	安全で安心できる教育環境を提供するため、教育委員会と学校が連携し、点検、修繕等学校施設の管理を行います。また芝生化した校庭の管理を地域と協力して行います。
一般会計	教育総務課	100201	62001	小学校運営事業	50,601	51,782					51,782	学校と連携し、教育を行うための諸条件を整備するとともに、児童の教育環境の向上、円滑な学校運営の推進及び学校事務の効率化に努めます。
一般会計	教育総務課	100201	62002	小学校運営事業[新型コロナウイルス感染症対策事業]		4,860	2,430				2,430	感染症対応が長期化する中、新型コロナウイルス感染症に負けない学校づくりに向けて感染症対策のための衛生環境を整備します。
一般会計	教育総務課	100201	78102	小学校施設整備事業[金田小学校施設整備事業]		593					593	安全で安心できる教育環境を提供するため、屋内運動場に設置されている照明器具やバスケットゴール等の非構造部材が地震等で落下しないよう対策を行います。
一般会計	教育総務課	100201	78111	小学校施設整備事業[馬淵小学校施設整備事業]		593					593	安全で安心できる教育環境を提供するため、屋内運動場に設置されている照明器具やバスケットゴール等の非構造部材が地震等で落下しないよう対策を行います。
一般会計	教育総務課	100201	78114	小学校施設整備事業[老蘇小学校施設整備事業]		593					593	安全で安心できる教育環境を提供するため、屋内運動場に設置されている照明器具やバスケットゴール等の非構造部材が地震等で落下しないよう対策を行います。
一般会計	学校教育課	100202	04001	小学校要保護標準要保護児童援助事業[小学校要保護児童援助事業]	239	132	66				66	義務教育の円滑な実施のため、要保護児童の保護者に対し、生活保護で給付対象外である修学旅行費についてその一部を給付します。
一般会計	学校教育課	100202	04002	小学校要保護標準要保護児童援助事業[小学校標準要保護児童援助事業]	25,659	29,843					29,843	義務教育の円滑な実施のため、経済的な理由で就学困難な児童の保護者に対し、学校生活に必要な学用品費、校外活動費、修学旅行費等の一部を給付します。
一般会計	学校教育課	100202	04101	小学校特別支援教育就学奨励事業	6,929	6,581	3,290				3,291	特別支援学級等に在籍する児童の保護者の経済的な負担を軽減するため、学用品費、学校給食費、校外活動費、修学旅行費等の一部を給付します。
一般会計	教育総務課	100202	62101	小学校教育教材事業	50,146	16,400	614				15,786	新学習指導要領で求められている「主体的・対話的で深い学び」を目指す学習活動につながるよう、小学校における教育環境・読書環境の充実・整備に努めます。
一般会計	教育総務課	100202	62701	小学校GIGAスクール構想推進事業	213,891	70,666					70,666	GIGAスクール構想の実現に向けた学校のICT環境整備を行い、ICT機器を活用した学習活動の充実により、児童の創造性や情報活用能力の育成に取り組みます。
一般会計	教育総務課	100301	08302	中学校施設維持管理事業	61,929	63,561			1,311		62,250	安全で安心できる教育環境を提供するため、教育委員会と学校が連携し、点検、修繕等学校施設の管理を行います。
一般会計	教育総務課	100301	63101	中学校運営事業	33,774	36,056					36,056	教育委員会・学校が連携をとりながら、教育を行うための諸条件を整備するとともに、生徒の教育環境の向上、円滑な学校運営の推進及び学校事務の効率化に努めます。
一般会計	教育総務課	100301	63102	中学校運営事業[新型コロナウイルス感染症対策事業]		2,262	1,131				1,131	感染症対応が長期化する中、新型コロナウイルス感染症に負けない学校づくりに向けて感染症対策のための衛生環境を整備します。
一般会計	教育総務課	100301	78303	中学校施設整備事業[安土中学校施設整備事業]		593					593	安全で安心できる教育環境を提供するため、屋内運動場に設置されている照明器具やバスケットゴール等の非構造部材が地震等で落下しないよう対策を行います。
一般会計	学校教育課	100302	04201	中学校要保護標準要保護生徒援助事業[中学校要保護生徒援助事業]	483	671	335				336	義務教育の円滑な実施のため、要保護生徒の保護者に対し、生活保護で給付対象外である修学旅行費についてその一部を給付します。
一般会計	学校教育課	100302	04202	中学校要保護標準要保護生徒援助事業[中学校標準要保護生徒援助事業]	28,572	30,921					30,921	義務教育の円滑な実施のため、経済的な理由で就学が困難な生徒の保護者に対し、学校生活に必要な学用品費、校外活動費、修学旅行費等の一部を給付します。
一般会計	学校教育課	100302	04301	中学校特別支援教育就学奨励事業	3,449	3,340	1,670				1,670	特別支援学級等に在籍する生徒の保護者の経済的な負担を軽減するため、学用品費、学校給食費、校外活動費、修学旅行費等の一部を給付します。
一般会計	教育総務課	100302	63201	中学校教育教材事業	5,952	19,900					19,900	新学習指導要領で求められている「主体的・対話的で深い学び」を目指す学習活動につながるよう、中学校における教育環境・読書環境の充実・整備に努めます。
一般会計	教育総務課	100302	64501	中学校GIGAスクール構想推進事業	137,297	23,556					23,556	GIGAスクール構想の実現に向けた学校のICT環境整備を行い、ICT機器を活用した学習活動の充実により、生徒の創造性や情報活用能力の育成に取り組みます。
一般会計	幼児課	100401	08401	幼稚園施設維持管理事業	24,642	18,926			426		18,500	安全で安心できる幼児教育環境を提供するため、施設・設備の適切な維持管理を通して幼稚園の良好な環境整備に取り組みます。
一般会計	子ども施設整備推進室	100401	08402	幼稚園施設維持管理事業[幼稚園施設修繕等事業]	3,390	2,630					2,630	施設、設備の適切な維持管理、修繕を行い、安心で安全な環境を提供します。
一般会計	幼児課	100401	64001	幼稚園運営事業	155,839	146,307	692		7,861	7,861	137,754	健やかで心豊かな子どもを育む幼稚園教育に必要な教育環境の充実を図るため、健全な幼稚園運営を行います。
一般会計	幼児課	100401	64002	幼稚園運営事業[新型コロナウイルス感染症対策事業]		1,700	850				850	新型コロナウイルス感染拡大防止のため、幼稚園に対して、マスク・消毒液・体温計など感染防止用の備品を購入します。
一般会計	幼児課	100401	64301	子育てのための施設等利用給付事業	926	926	693				233	幼児教育の無償化に伴い、子ども・子育て支援新制度に移行していない私立幼稚園に通う児童の世帯に対して給付を行います。

令和3年度事業別予算一覧表（予算書掲載順）

（単位：千円）

会 計 名	担当課等	款項目 コード	事業 コード	事 業 名	前 年 度 事 業 費	本 年 度 事 業 費	本 年 度 財 源 内 訳					事 業 の 概 要
							国 県 支 出 金	市 債	そ の 他 特定財源	内ふるさと 応援基金	一 般 財 源	
一般会計	幼児課	100401	64401	絵本に囲まれて育つ子ども推進事業	600	500			500	500		健やかで心豊かな子どもの育成を図り学びに向かう力の基礎を育むため、市立幼稚園の絵本環境を充実します。
一般会計	幼児課	100401	68201	多子世帯子育て応援補助事業	432	297	148				149	滋賀県多子世帯子育て応援事業の保育料軽減制度の適用を受けている教育・給付1号認定子どもの副食費を補助します。
一般会計	子ども施設整備推進室	100401	78607	幼稚園施設整備事業[桐原幼稚園施設整備事業]	3,221	123,191			123,191			平成31年度に桐原認定こども園が開園し、令和3年度から桐原東認定こども園が開園することに伴い桐原幼稚園を閉園するため、解体工事を行います。
一般会計	生涯学習課	100501	08701	生涯学習施設維持管理事業		521					521	旧いきいきふれあいセンターを生涯学習拠点施設として、生涯学習機会の提供・情報発信の場と、少年センター等教育関係機関の活動拠点として利活用します。
一般会計	生涯学習課	100501	65001	生涯学習推進事業	860	843			1		842	社会教育委員会の決定事項・意見を具体化した事業の実践及び、『近江八幡市子ども読書活動推進計画(第2次)』に基づいて子どもの読書活動を推進します。
一般会計	生涯学習課	100501	65101	社会教育関係団体体育成事業	282	327					327	社会教育関係団体の組織の充実・強化や活動を支援し、市の社会教育環境を活性化を図ります。
一般会計	生涯学習課	100501	65201	学校を核とした地域力強化事業[コミュニティスクール・地域学校協働本部事業]	7,134	8,162	4,656				3,506	地域社会と学校が協働して活動を行うネットワークを形成すると共に、新しい繋がりによる地域の教育力の向上・充実を図ります。
一般会計	生涯学習課	100501	65202	学校を核とした地域力強化事業[家庭教育支援基盤構築事業]	793	796	529				267	身近な小学校区単位で、学校・家庭・地域をつなぐ家庭教育支援員を配置し、連携できる体制を整え、子育て講演会や相談・居場所づくりを行います。
一般会計	生涯学習課	100501	65203	学校を核とした地域力強化事業[放課後子ども教室推進事業]	1,289	546	364				182	幼稚園・小学校・中学校が地域の人々と目標を共有し、子どもたちを育む「地域ともにある学校づくり」を目指し、将来の地域を担う人材の育成を図ります。
一般会計	文化観光課	100501	65301	ふるさと文化振興事業	4,827	4,813			179		4,634	市民の伝統文化の継承や新たな文化創造の推進のため、市美術展覧会、音楽振興事業等を行います。また、市民の文化芸術活動を支援するため、補助金を交付します。
一般会計	学校教育課	100501	69701	夫婦都市児童相互交流事業	2,338	2,405			144		2,261	夫婦都市の富士宮市と近江八幡市の小学生宿泊型交流体験活動を行います。平成31年度は富士宮市で開催しました。令和3年度は本市で第52回目を迎えます。
一般会計	文化観光課	100502	08501	市史・埋文施設維持管理事業	2,112	2,342					2,342	市史・埋蔵文化財整理室の維持管理と、国指定史跡にかかる市有地と関連施設の維持管理を適切に行います。
一般会計	文化観光課	100502	08502	市史・埋文施設維持管理事業[匠の里施設維持管理事業]	1,444	1,723					1,723	市内の貴重な各文化財を集約し保存・管理を行います。文化財の保管・整理施設である匠の里の維持管理を適切に行います。
一般会計	文化観光課	100502	65401	重文景観保存活用事業	2,769	280					280	重要文化的景観保存地区内の整備・活用のため、委員会の開催など諸対応を行います。
一般会計	文化観光課	100502	65501	選択無形文化財保存事業	750	750					750	国選択無形文化財「近江八幡の火祭り」について、その保存伝承を図るために、中心的な団体である3団体に補助を行います。
一般会計	文化観光課	100502	65601	文化財保護事務事業	1,068	1,622			92		1,530	指定・未指定文化財や未整理の文化財の調査を行い、その成果を活用することで、市民が身近に文化財に触れる機会を設けるなど各種の普及啓発事業を実施します。
一般会計	文化観光課	100502	65701	町なみ保存推進事業	900	788					788	重要伝統的建造物群保存地区を活用し魅力ある地域づくりを行うために、重要伝統的建造物群保存地区保存審議会を開催し、地区内の諸問題の解決策を検討します。
一般会計	文化観光課	100502	78701	指定文化財保存事業	4,341	3,312					3,312	市民共有の財産である、指定文化財を守るために、防災設備修理及び小修理について補助金の交付を行います。
一般会計	文化観光課	100502	78801	伝統的建造物群保存事業	23,780	18,511	9,255				9,256	伝統的建造物群保存地区のまちなみの景観を守り、また地域の文化と伝統を継承するため、保存地区内の修理・修景事業に対して補助金の交付を行います。
一般会計	文化観光課	100502	99422	基金積立金[歴史まちづくり基金積立金]	25	22			22			基金運用から生じる利子相当額を積み立てます。
一般会計	文化観光課	100503	66001	埋蔵文化財発掘調査事業	11,023	10,406	5,250				5,156	個人住宅等の建設及び公共事業に伴い埋蔵文化財の記録保存のための発掘調査を実施します。また、調査で出土した遺物の整理調査を行い調査報告書を刊行します。
一般会計	文化観光課	100503	66101	文化財調査事務事業	1,412	2,168			2,168			埋蔵文化財に関する各事業を円滑に実施するために、公用車、調査用機材、備品の管理を適切に行い、事業へ迅速に対応します。
一般会計	文化観光課	100504	66201	埋蔵文化財発掘調査受託事業	12,847	19,715			19,715			民間の開発事業に伴う埋蔵文化財の発掘調査を原因者の費用負担により実施します。また、その出土文化財についての整理調査を行います。
一般会計	生涯学習課	100505	66301	公民館運営事業	667	623					623	市民への社会教育・生涯学習を推進を図るために、中央公民館講座・市民大学講座や各まちづくり協議会と連携した地域課題学習に取り組みます。
一般会計	生涯学習課	100506	66401	青少年育成事業	358	495					495	成人を祝うとともに、成人としての自覚と責任を認識する場となるよう記念式典を開催します。
一般会計	生涯学習課	100507	66601	青少年対策事業	2,962	3,004	500				2,504	青少年育成市民会議の活動を支援し、青少年の健全育成に対する全市的な取組を行います。
一般会計	生涯学習課	100508	66701	少年センター運営事業	20,116	20,134					20,134	近江八幡・竜王少年センターを竜王町と共同設置し、近江八幡警察署と連携のもと、少年補導委員会活動を支援し、総合的な非行防止・立ち直り支援を行います。

令和3年度事業別予算一覧表（予算書掲載順）

（単位：千円）

会 計 名	担当課等	款項目 コード	事業 コード	事 業 名	前 年 度 事 業 費	本 年 度 事 業 費	本 年 度 財 源 内 訳					事 業 の 概 要
							国 県 支 出 金	市 債	そ の 他 特定財源	内ふるさと 応援基金	一 般 財 源	
一般会計	生涯学習課	100509	66801	人権教育推進事業	898	918	560				358	子どもたちの学ぶ意欲を支える自尊感情を高めるための具体的な方策を考え、実践に結びつけます。また、様々な人権教育を行うための職員研修に取り組みます。
一般会計	近江八幡図書館	100511	08901	図書館施設維持管理事業	21,907	31,867			11,622	11,549	20,245	施設の維持管理については、市民に安心、安全に利用してもらえるよう計画的な修繕を行います。近江八幡館・安土館両館のLED化を計画的に行います。
一般会計	近江八幡図書館	100511	67101	図書館運営事業	29,422	34,755			76		34,679	図書館サービスを円滑かつ迅速に行うため、図書館システムやインターネット予約等の充実を図り、資料提供及び読書活動の普及等図書館業務を行います。
一般会計	近江八幡図書館	100511	67201	読書活動推進事業	19,018	17,917			1		17,916	社会情勢に即した新しい情報・市民ニーズに的確に応えられる資料提供が行えるよう、限られた予算を最大限活用し更なる図書及び資料の充実を図ります。
一般会計	近江八幡図書館	100511	67301	ブックスタート運営事業	804	745					745	4か月健診時、赤ちゃんと保護者にメッセージを伝え、絵本をひらく楽しい体験と一緒に絵本を贈り、家庭に本のある環境づくりを推進します。
一般会計	近江八幡図書館	100511	67701	本のまち！動く図書館事業	21,590	7,945			7,945	7,945		移動図書館車を運行し、本に出会える喜びを市民に届け、市全域にわたる読書推進を図ります。また本市には年間200万人以上の観光客が訪れることから、市内のイベントに出向き、どんな場所でも、近江八幡を訪れれば誰もが本に触れあえる環境づくりを行い、読書普及を図ります。
一般会計	文化観光課	100512	67451	文芸の郷公園管理振興事業[安土文芸の郷公園管理振興事業]	43,987	44,735			600		44,135	市民の文化・体育振興の拠点施設である安土文芸の郷の活性化を図るため、運営並びに維持管理を指定管理者へ委託します。
一般会計	文化観光課	100512	79402	安土文芸の郷公園施設長寿命化整備事業[文芸セミナーヨ等長寿命化整備事業]		53,543	24,960	22,400	6,183	6,183		安土文芸の郷公園の長寿命化計画に沿って、社会資本総合整備交付金等を活用して、文芸セミナーヨ、安土城天主信長の館等の大規模改修を実施します。
一般会計	文化観光課	100512	99309	特別会計等繰出金[文化会館事業特別会計繰出金]	48,034	51,124					51,124	文化会館事業特別会計を健全運営するため、管理費分と事務費分を一般会計から繰り出します。
一般会計	文化観光課	100517	09201	旧伊庭家住宅施設維持管理事業	1,496	1,059			93		966	市所有の指定文化財である旧伊庭家住宅を保存し、市民に公開するなど有効に活用します。
一般会計	文化観光課	100517	68001	安土城跡ガイダンス施設運営管理事業	6,424	6,501			1,375		5,126	特別史跡安土城跡ガイダンス施設(城なび館)において、指定管理者と連携を図り適正な運営及び管理を行います。
一般会計	文化観光課	100517	68101	資料館及びかわらミュージアム運営管理事業	38,793	26,210					26,210	指定管理者と連携を図り、適切な施設の維持管理を行います。また、資料館所蔵資料の活用や近隣施設と連携した展示を進めます。
一般会計	文化観光課	100517	79201	文化会館整備事業	971	9,216		5,000	4,216	4,216		経年劣化が著しい舞台照明等の改修工事設計業務委託を行います。また、電波法改正に伴うワイヤレスアンプの更新を行います。
一般会計	学校教育課	100601	69001	学校保健管理運営事業	34,132	34,636	61		2,887		31,688	学校保健安全法に基づき、学校における保健管理及び安全管理のため、学校医、学校歯科医、学校薬剤師と連携し、事故・疾患対策を含む学校保健事業を行います。
一般会計	幼児課	100601	69002	学校保健管理運営事業[学校保健管理運営事業(幼稚園)]	4,315	3,627			126		3,501	幼稚園における保健管理及び安全管理のため、幼児及び教職員の健診を通して健康状態の把握と健康保持増進に努め、健康で安全な園生活を推進します。
一般会計	スポーツ推進課	100602	00208	委員等報酬[スポーツ推進委員報酬]	4,752	4,620					4,620	市が実施するスポーツイベントへの参画及びスポーツ指導、教室の開催などを行うスポーツ推進委員を委嘱し、スポーツの推進を図ります。
一般会計	スポーツ推進課	100602	69101	スポーツ振興推進事業	30,098	17,824			2		17,822	スポーツをする機会の充実を図るため、各種スポーツ大会等を開催し、市民の健康づくりなど、スポーツの推進を図ります。
一般会計	スポーツ推進課	100602	69102	スポーツ振興推進事業[スポーツ教室運営事業]		1,703			1,703			スポーツをする機会の充実を図るため、市民が気軽に参加できるスポーツ教室を開催し、市民の健康づくりなど、スポーツの推進を図ります。
一般会計	スポーツ推進課	100602	69201	学校体育施設開放事業	2,611	1,995			1,699		296	市民のスポーツ活動の場として身近な学校体育施設を開放し、青少年の健全育成と地域スポーツの推進を図ります。
一般会計	スポーツ推進課	100602	69601	第79回国民スポーツ大会運営準備事業		839					839	第79回国民スポーツ大会開催に向けて、近江八幡市準備委員会の発足、先催大会等の視察を行い、本市での開催時の参考とします。
一般会計	学校給食センター	100603	09401	給食センター施設維持管理事業	23,192	23,952			335		23,617	幼稚園・小学校・中学校などへ安全・安心な学校給食を提供するため、給食センター施設及び各校園配膳室の維持管理や衛生管理を行います。
一般会計	学校給食センター	100603	69801	給食センター運営事業	278,565	281,536			6,651	6,650	274,885	幼稚園・小学校・中学校などへ学校給食を提供するため、調理・配送・配膳を民間委託で行います。また、令和4年度以降の学校給食費の公会計化に向けて学校給食費管理システムの導入を行います。
一般会計	スポーツ推進課	100604	09501	社会体育施設維持管理事業	13,568	13,525			11,595		1,930	利用者に各社会体育施設を安心・安全に利用いただくために、維持管理及び管理運営に努めます。
一般会計	安土未来づくり課	100604	09552	社会体育施設維持管理事業[安土内野グラウンド施設維持管理事業]	591	265			36		229	市民の心身の健全な発達及びスポーツの普及振興並びに市民福祉の向上を図るための施設として、安土内野グラウンドの維持管理を行います。
一般会計	スポーツ推進課	100604	09601	駅南総合スポーツ施設維持管理事業	6,590	6,390					6,390	利用者に駅南総合スポーツ施設を安全かつ快適に利用いただくため、指定管理者と連携を図り、施設の適正かつ円滑な管理運営を行います。
一般会計	スポーツ推進課	100604	69401	社会体育施設一般管理事業	13,264	16,187					16,187	年間を通して利用者にスポーツに親しんでいただける場を提供するため、各社会体育施設の適切な管理運営を行います。



令和3年度事業別予算一覧表（予算書掲載順）

（単位：千円）

会 計 名	担当課等	款項目 コード	事業 コード	事 業 名	前 年 度 事 業 費	本 年 度 事 業 費	本 年 度 財 源 内 訳					事 業 の 概 要
							国 県 支 出 金	市 債	そ の 他 特定財源	内ふるさと 応援基金	一 般 財 源	
一般会計	スポーツ推進課	100604	69501	健康ふれあい公園施設管理運営事業	47,300	48,600					48,600	利用者に健康ふれあい公園施設を安全かつ快適に利用いただくため、指定管理者と連携を図り、施設の適正かつ円滑な管理運営を行います。
一般会計	スポーツ推進課	100604	79005	社会体育施設整備事業[第79回国民スポーツ大会施設整備事業]	35,769	154,741	21,983	45,200	87,558			第79回国民スポーツ大会開催に向けた競技施設の改修を行い、大会競技実施基準を満たすとともに、大会後も市民に安全で快適に利用いただける施設にします。
一般会計	財政課	120101	99501	市債元金償還[市債元金償還－一般会計]	2,321,539	2,343,538			813		2,342,725	これまでに実施した事業費の一部を賄うために発行した借入金の元金償還を行います。
一般会計	財政課	120102	99601	市債利子償還[市債利子償還－一般会計]	145,902	121,947			27		121,920	これまでに実施した事業費の一部を賄うために発行した借入金の利子償還を行います。
一般会計	財政課	120102	99701	一時借入金利子償還[一時借入金利子償還－一般会計]	9,042	9,042					9,042	一時借入金は、年度内の収支不均衡を解消するための借入金です。大型施設整備事業の支払いに対応するため、一時借入金を含めた資金調達手段を賢く選択します。
一般会計	会計課	120102	99702	一時借入金利子償還[基金繰替運用利子償還－一般会計]	48	20					20	歳計現金が不足したときに基金会計からの繰替で運用するにあたり、本来基金での運用益となる利子相当分を償還します。
一般会計	財政課	140101	99801	予備費	30,000	30,000					30,000	予算外の支出または予算超過の支出に充てるため、一般会計には予備費を設けることとなっています。
一般会計	総務課	999999	給与 計	職員給与費	4,304,720	4,245,833	168,996		243,668		3,833,169	市長、副市長、教育長を含む職員の給与費です。
合 計					33,960,000	32,880,000	8,240,150	517,800	4,444,898	1,378,130	19,677,152	

令和3年度事業別予算一覧表（予算書掲載順）

（単位：千円）

会 計 名	担当課等	款項目 コード	事業 コード	事 業 名	前 年 度 事 業 費	本 年 度 事 業 費	本 年 度 財 源 内 訳					事 業 の 概 要
							国 県 支 出 金	市 債	そ の 他 特定財源	内ふるさと 応援基金	一 般 財 源	
文化会館事業特別会計	文化会館				87,000	83,700			32,575		51,125	文化会館には大・小ホールをはじめ展示室、会議室等の施設があります。これらを市民の文化芸術活動の場、発表の場として快適にご利用いただくために、施設の維持管理および保守点検を行います。また、自主事業として、優れた舞台芸術を鑑賞する機会や新たな地域交流の場を市民の皆様提供します。
国民健康保険特別会計	保険年金課				8,350,000	8,034,000	5,978,436		22,012		2,033,552	国民健康保険は、社会保険などに加入していない74歳までのすべての方が加入する医療保険制度で、国民皆保険の中核として大きな役割を果たしています。健康な時から病気やケガに備え、保険料や国県からの負担金などで、安定した運営を行い、国民みんなで支える仕組みとなっています。保険給付では、医療費・高額療養費などの給付や、出産一時金、葬祭費の支給を行っています。また40～74歳の被保険者の方には、特定健診・特定保健指導や人間ドック検診を活用していただき、病気の予防と健康づくりを応援しています。
後期高齢者医療特別会計	保険年金課				1,041,000	1,035,000			999,881		35,119	後期高齢者医療制度は、原則75才以上の高齢者が加入する、他の医療保険から独立した医療制度です。各都道府県単位の後期高齢者医療広域連合が主体となって資格管理、保険給付、保険料額の決定等を行い、各市町が届出の受付等窓口業務や、保険証の交付、保険料の徴収業務等を行っています。市町は通知書の印刷費や郵送料、また納めていただいた保険料の広域連合への支払い(納付金)等を特別会計で管理しています。制度の財源は、国や県、市町が負担する公費が5割、若い世代からの支援金が4割、被保険者の方に納めていただく保険料が1割となっており、国民みんなで支える仕組みとなっています。
介護認定審査会共同設置事業特別会計	介護保険課				31,000	35,200			11,066		24,134	「近江八幡市、日野町及び竜王町介護認定審査会」を1市2町で共同設置し、近江八幡市が事務局として審査判定等の要介護認定業務を運営しています。日野町と竜王町からは、毎年の被保険者数や認定件数等で1市2町の割合から決定した金額を負担金として納付いただいています。要介護認定業務は、介護保険事業運営の根幹をなすものであり、審査判定においては常に公平性と客観性が求められます。利用者のニーズに対応した適正な保険給付に向けて、適正な要介護認定に取り組んでいきます。
介護保険特別会計(保険事業勘定)	介護保険課				6,450,000	6,510,000	2,310,903		2,662,326		1,536,771	高齢者の介護を社会全体で支え合う、介護保険事業の運営のための特別会計です。第8期総合介護計画(令和3～令和5年度)を基に、介護にかかる相談及び申請の受付、認定調査の実施、介護保険料の賦課徴収、各種介護保険サービス費用の給付等を行っています。高齢者が介護が必要になっても可能な限り住み慣れた地域で暮ら続けられるよう、介護サービスの質の向上と適切なサービス提供に取り組めます。
介護保険特別会計(サービス事業勘定)	長寿福祉課				12,300	11,900			8,721		3,179	要介護認定の結果、要支援1・2の方を対象に自立支援の観点で介護予防サービス計画作成を含むケアマネジメントを行います。高齢者が住み慣れた地域で安心して暮らしていけるよう、高齢者の生活機能の維持・向上を目指しています。

令和3年度事業別予算一覧表（集計）

（単位：千円）

新 市 基 本 計 画 6 本 柱		本 年 度 費	本 年 度 財 源 内 訳				ポ イ ン ト
			国 県 支 出 金	市 債	そ の 他 特 定 財 源	一般財源	主 な 事 業 内 容
1	教 育 ・ 人 づ く り	6,085,995	3,064,194	45,200	415,499	2,561,102	施設型給付事業：1,857,414千円 児童手当事業：1,406,470千円 放課後児童対策事業：291,602千円 給食センター運営事業：281,536千円 小規模保育事業：258,249千円
2	福 祉 ・ 医 療 ・ 人 権	25,662,945	12,201,879	99,100	4,302,163	9,059,803	国民健康保険特別会計：8,034,000千円 介護保険特別会計：6,510,000千円 障害福祉サービス等給付事業：2,098,511千円 生活保護事業：1,128,692千円 後期高齢者医療特別会計：1,035,000千円
3	環 境 ・ 歴 史 ・ 文 化	2,856,724	69,235	22,400	444,670	2,320,419	環境エネルギーセンター施設運営事業：448,954千円 一般廃棄物収集事業：373,687千円 し尿処理施設管理運営事業：187,767千円 文化会館事業特別会計：83,700千円 ライティングプロジェクト推進事業：54,873千円
4	産 業 ・ 観 光 振 興	1,082,591	495,856	74,100	215,341	297,294	畜産業振興事業：252,977千円 市営土地改良事業：152,075千円 世代をつなぐ農村まると保全向上対策事業：139,009千円 国営土地改良事業：92,538千円 商工業振興事業：65,258千円
5	都 市 整 備 基 盤	2,246,325	314,834	198,100	282,527	1,450,864	竹町都市公園整備事業：122,670千円 住宅施設維持管理事業：118,440千円 通学路特化計画推進事業：107,054千円 市民バス運行事業：94,638千円 単独市道改良事業：94,164千円
6	地 域 自 治 ・ 行 政 経 営	10,655,220	383,491	78,900	2,521,279	7,671,550	市債元金償還：2,343,538千円 ふるさと応援事業：2,117,322千円 会計年度任用職員任用事業：181,566千円 安土町総合支所庁舎整備事業：174,325千円 市議会議員報酬等：168,493千円
計		48,589,800	16,529,489	517,800	8,181,479	23,361,032	

※特別会計含む。



SUSTAINABLE  
DEVELOPMENT  
GOALS

2030年に向けて  
世界が合意した  
「持続可能な開発目標」です



近江八幡市  
市制10周年

## 滋賀県近江八幡市総務部財政課

所 在 地：〒523-8501 滋賀県近江八幡市桜宮町 236

市ホームページ（トップ）：<https://www.city.omihachiman.lg.jp>

財政課メールアドレス：010412@city.omihachiman.lg.jp

市 役 所 代 表：0748-33-3111

財 政 課 直 通：0748-36-5750

F A X：0748-32-3237

（各事業の詳しい内容につきましては、担当課へお問い合わせください）