

広報

おうみはちまん

Omiachiman City Public Relations

2026

6

No. 195

薫風に揺れる、白い花

5月初旬の沙沙貴神社を彩る「なんじゃもんじゃ(ヒトツバタゴ)」。雪が積もったように咲く白い満開の花が、季節の移ろいを教えてくれます。



ワンチームで近江八幡を前へ

4月19日に執行された近江八幡市長選挙で初当選を果たし、新市長に就任した徳永久志市長に、これからの市政とまちづくりへの思いを伺いました。

※この特集記事は、5月17日〜23日に放送した市広報番組「テレはち」の内容を基に編集しています。

この度、近江八幡市長に就任しました徳永久志です。どうぞよろしくお願いたします。

現代は大きな変革期にあり、歴史が大きく動くようになっています。世界情勢もまた、大きく変わろうとしています。さまざまな変化がもたらされている中で、どれだけ時代が変わろうとも、変えてはならないこと、守り続けなければならぬことがあります。それが本質であり、私はこれを「近江八幡らしさ」と言い換えています。私たちのまち「近江八幡」は、織田信長や豊臣秀次の時代から、時代を先取りし、受け継がれてきた進取の精神に満ちた土地柄です。

きた歴史があります。さらに広がる田園風景や美しい琵琶湖、西湖、そして困ったときには「お互い様」という助け合いの心。こうした「近江八幡らしさ」は、どの時代においても守り続けていかなければいけないものと考えています。こうしたことを踏まえると、近江八幡には大きな力があると感じています。しかし、その力はまだ十分に発揮できていない可能性もあります。このまちに眠っている力があるとすれば、それをさらに引き出していきたいと考えています。それは私一人のできるものではなく、また行政だけでもできるものではありません。多くの市民の皆さんと力を合わせ、文字どおりこの力を高めていく。そのような取り組みを皆さんとともに進め



就任挨拶をする徳永市長

ていきたいと考えています。今回の市長選挙は大変な激戦でした。私以外の候補者3人の本心を思う情熱は、素晴らしいものでした。こうした人々の思いもしっかり背負って、ワンチームで近江八幡を前へと進めてまいります。どうぞよろしくお願いたします。



初登庁で市議会議員や職員らに拍手で迎えらる徳永市長

PROFILE プロフィール

徳永久志 近江八幡市長

昭和38年生まれ
金田小学校、近江兄弟社中学校、彦根東高校、早稲田大学政治経済学部卒業
滋賀県議会議員(2期)を務めた後、平成19年参議院議員に当選し、外務大臣政務官などを歴任、令和3年衆議院議員に当選。

未来へつなぐ 4つの約束

- 1 子育て環境日本一へ「5つの無償化」
小中学校給食費、18歳まで医療費、第2子以降の保育料、満1歳までのおむつ、市立文化・スポーツ施設利用料
- 2 挑戦するみなさんを応援
市役所は「最大最強の応援団」
- 3 医療・介護とやさしいまちづくり「100センチの視点」
子どもや車いすの目線からまちを見直します
- 4 平日・昼間だけの市役所から24時間365日つながる市役所へ
AIで市民サービス向上





図書館においてよ!

近江八幡図書館 TEL(32)4090・FAX(32)4099
安土図書館 TEL(46)6479・FAX(46)6591

日	月	火	水	木	金	土
	1	2	3	4	5	6
7	8	9	10	11	12	13
14	15	16	17	18	19	20
21	22	23	24	25	26	27
28	29	30				

6月の休館日

□-近江八幡図書館
○-安土図書館
■-両館
開館時間は
午前10時～午後6時

おすすめ新着本 児童書

『ダチョウのくびはなぜながい?』

ヴァーナ・アーマダ/文、マーシャ・ブラウン/絵(富山房)

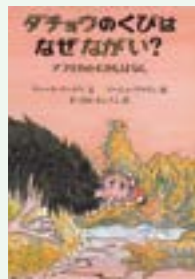

昔まだダチョウの首が短かったころ、親切なダチョウは虫歯に苦しむワニの治療をしていました。ところが、ダチョウがワニの口の中をのぞきこんだたん、突然ワニは口を閉じてしまったのです。驚いたダチョウは慌てて頭を引っ張ります。名作絵本が新装版で再刊です。

『ドリトル先生のサーカス』

ヒュー・ロフティング/著(竹書房)



動物の言葉が分かる医者ドリトル先生は、仲間たちとサーカスに入団します。ところが、そこは動物たちを物のように扱うところでした。先生はそこで北の海から攫われてきたオットセイのことを知り、故郷に返してあげることになります。ドリトル先生シリーズの刊行100年を記念した新訳です。

おすすめ新着本 一般書

『絵本と子どもと歩いた日々』

山脇百合子/作(のら書店)



『ぐりとぐら』など、多くの児童書に挿絵を描いた絵本画家が、子ども時代や子育て、絵を描く仕事について語った自伝的エッセイ。動物や植物を描くときは必ず実物をスケッチしたという話からは、著者が誠実に、そして楽しみながら仕事をしてきたことが伝わってきます。

『長安のライチ』

馬伯庸/著(文藝春秋)



下級官吏の李善徳は、楊貴妃のためにライチを長安へ届ける、という始皇帝から下された任務を引き受けてしまいます。三日で腐ってしまうこの南国の果物を、産地から長安まで運ぶことができるのか。失敗すれば死、成功すれば出世の道が待っているという、ライチ輸送劇の幕開けです。



近江八幡市消費生活センター発

見慣れない番号に注意！ 海外からの不審な電話が増えています。

【事例紹介】

+11? 海外からの電話?

【自動音声】あなたの荷物を預かっています。ガイダンスに従ってください。

荷物なんか預けてたっけ... とりあえず案内通りにやってみるか。

待って!! それ詐欺だよ! かけ直しもダメ!

あふね...

【アドバイス】

「+(プラス)」から始まる電話番号は海外からの着信です。
自宅の固定電話やスマートフォンに海外からと思われる不審な着信があり、電話に出たところ、「荷物を預かっている」や「2時間後に電話が止まる」などと自動音声で告げられたという相談が多く、市民から寄せられています。心当たりのない国際電話は詐欺である可能性が高いです。見慣れない番号から着信があっても電話に出ず、折り返しもしないようにしましょう。万が一電話に出てしまっても、自動音声の指示に従って番号を押したり、自分の個人情報を教えないようにしてください。

消費者トラブルで困ったら、一人で悩まずご相談ください!

近江八幡市消費生活センター(人権・市民生活課内)

TEL(36)5566・FAX(36)5882・RP 29139

いやや
消費者ホットライン 188



地元の恵みで

花咲くCooking

レシピNo.3

フライパンでかんたん 米粉のおえかき蒸しパン

ちょっとのぞき見
有機農業の魅力



廣部里美さん

材料(8号カップ深型 4個分)

- A { 牛乳 大さじ3 (赤コン君用生地: 1個分)
- 卵 1個
- いちごパウダー 小さじ1
- サラダ油 大さじ1 (おえかき用生地)
- 米粉パンケーキミックス 100g
- ココアパウダー 小さじ1/4

作り方

- ①ボウルにAを入れ混ぜ、米粉パンケーキミックスを加えよく混ぜる。赤コン君用生地は、そこから45g取り分けいちごパウダーを混ぜる。
- ②おえかき用生地は、大さじ1/2を取り分けココアパウダーと混ぜ、しぼり袋やコルネに入れておく。
- ③ココットか湯呑にケーキカップを敷き、生地を入れる。
- ④おえかき用生地で好きな絵を描く。
- ⑤フライパンに生地を入れた容器の高さ1/3まで湯を沸かしておく。
- ⑥④をフライパンに入れ、タオルを巻いた蓋をし加熱する(再沸騰後中火12分)。竹串を刺して生っぽい生地がついてこなければ完成。

問 企画課 TEL(36)5527・FAX(32)2695・RP 41262

地元で取れたはちまん食材を使ったレシピを紹介。混ぜて蒸すだけのもちりとした蒸しパンは、味わっていくうちにお米のやさしい甘みがふんわりと感じられます。



今回使った **はちまん** 食材

米粉のパンケーキミックス(百菜劇場提供)

今月は有機農業を行う百菜劇場 廣部さんの
お話を聞き、おえかき蒸しパンを作りました。



ABC Cooking Studio から派遣
地域活性化起業者 **まり花** 先生

お花のマークが目印



<6月のおはなし会>

※すべて申込不要(当日参加制)

おはなしメリーゴーランド

日時【近江八幡図書館】10日(水) 午前10時30分～
【安土図書館】26日(金) 午前10時30分～

対象 0～2歳
※参加人数が多い場合は回数を分けて開催します。

近江八幡おはなし研究会のおはなし会

開催日 13日(土)
開催場所 近江八幡図書館
対象・時間 0～2歳・午前10時15分～、
3～4歳・午前10時35分～、5歳以上・午前11時～
※金田コミセンでのおはなし会は、27日(土)に開催します。

近江八幡おはなし研究会の語りを楽しむおはなし会

日時 20日(土) 午後2時30分～
開催場所 近江八幡図書館

安土おはなし童話クラブのおはなし会

開催日 20日(土)
開催場所 安土図書館
対象・時間 3～5歳・午前10時10分～、
小学生・午前11時～

6月の図書館
展示テーマ 一般書 「時短?じっくり?あなたはどっち派?」
「あなたにとってのロックとは?」
児童書 「リズムのって♪」

6月の移動図書館「はちっこぶっく号」 巡回スケジュール ※各施設の滞在時間は30分です

日時	場所
3日(水)	午前10時30分～ 金田コミュニティセンター
	午前11時30分～ 老蘇コミュニティセンター
	午後1時30分～ フレンド마트安土店
	午後2時30分～ サン・ビレッジ近江八幡
	午後3時30分～ フレンド마트八幡鷹飼店
4日(木)	午前9時30分～ 武佐コミュニティセンター
	午前10時30分～ 馬淵コミュニティセンター
	午前11時40分～ 北里コミュニティセンター
5日(金)	午前9時30分～ 島コミュニティセンター
	午前10時30分～ 桐原コミュニティセンター
	午前11時30分～ 岡山コミュニティセンター

今夏も風水害・熱中症に気を付けよう！

普段から考えることが大切です

風水害から命を守る避難行動 3つ

問 危機管理課 TEL(33)4192・FAX(33)4193・HP 14818

普段から安全な行動を検討し、状況に応じてより安全な行動をとるようにしてください。

待避



自宅などの居場所や安全を確保できる場所に留まる

垂直避難



自宅の2階や建物の高層階に移動する

水平避難

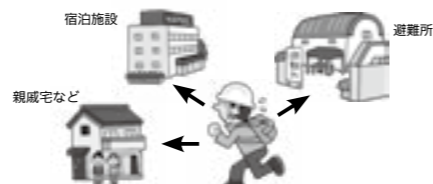

避難所や親戚宅など少しでも安全な場所に避難する

【避難行動の例】 土砂災害の場合 崩れるおそれのある場所から遠くの部屋（できれば2階以上）に避難
夜間の移動や道路がすでに冠水している場合 避難所に行くことがかえって危険な状況では、自宅の2階以上へ垂直避難する など

気温の高い日が増えてきます 熱中症予防のポイント5つ

問 健康推進課 TEL(33)4252・FAX(36)6612・HP 15220

熱中症による死亡者の数は、真夏日（30℃）から増加します。特に高齢者、子ども、障がい者の人は熱中症になりやすいため、周囲も声掛けしましょう。

- 01 暑さを避ける } 涼しい服装を心掛け、日傘や帽子を活用する。少しでも体調が悪くなったら涼しい場所や日陰へ。
- 02 こまめな水分補給 } 1日あたりコップ約6杯、ペットボトル500mlなら2.5本を目安に摂取する。起床後や入浴前後にまず水分補給を。大量に汗をかいたら塩分も忘れずに。
- 03 日頃からの健康管理 } 体調が悪いと感じた時は、無理せず静養しましょう。
- 04 暑さに備えた体づくり } 暑くなり始める時期から適度に運動し、体が暑さに慣れるようにする。「やや暑い」環境で「ややきつい」運動を毎日30分程度。
- 05 熱中症警戒アラートの活用 } 危険な暑さが予想される場合、「暑さ指数」が環境省から発表されます。アラートが発表されている日は、外出を控える、エアコンを使用するなど、より一層の対策を。

第2回救急救命センター市民講座 夏を安全に過ごすための「熱中症予防」と「もしもの手当て」

皆さんとともに歩んだ20年

問 総合医療センター TEL(33)3151・FAX(33)4877



命に関わる熱中症を未然に防ぐための予防法と、いざという時に慌てず動ける応急処置について、医師などの専門家が分かりやすく解説します。参加無料・申込不要

日 6月21日(日) 午前10時～正午(午前9時30分受付)

場 医療センター1階 よしぶえホール

講師 救急救命センター救急診療科医師、近江八幡消防署救急救命士

共催 近江八幡市スポーツ少年団

滋賀県知事選挙

7月5日(日)

投票時間 午前7時～午後8時
(沖島コミュニティセンターは午前6時～午後7時)

お知らせ伝言板

HP: ホームページ
ID番号

投票できる人

平成20年7月6日までに生まれ、令和8年3月17日以前から引き続き市内に住所があり、選挙人名簿に登録されている人

※投票前に県内の他市町へ転出した人は、県内に引き続き住んでいる証明または確認が必要です。なお、県外へ転出した人は、投票できません。

入場整理券をご持参ください

投票所入場整理券は世帯ごとにとめて郵送します。投票の際には、ご自身の入場整理券であることを確認のうえ、ご持参ください。

入場整理券を忘れたり、紛失したりした場合でも、選挙人名簿に登録されていれば、投票できますので投票所の係員に申し出てください。

投票所をご確認ください

投票所入場整理券に記載されている投票所をご確認ください。

期日前投票をご利用ください

投票日に、仕事や旅行などで投票

所に行けない人は、期日前投票所で、前もって投票することができます。期日前投票にお越しの際は、入場整理券裏面の「期日前投票宣誓書」に必要事項を記入し、ご持参ください。

不在者投票

長期入院（療養）している人

選挙管理委員会が不在者投票施設として指定した病院・老人ホームなどに入院（入所）している人は、施設の長に申し出ると、その施設で投票できます。

遠隔地に滞在している人

出張などで名簿登録地以外の遠隔地に滞在している人は、選挙管理委員会に投票用紙を請求すると、滞在地の選挙管理委員会へ投票できます。※投票用紙の請求が必要です。お早めに手続きをお願いします。

身体障がいなどのため投票所に行けない人

郵便による不在者投票ができます。あらかじめ「郵便等投票証明書」の交付を受ける必要がありますので、詳しくはお問い合わせください。

選挙管理委員会事務局

TEL(33)3111(代表)
TEL(36)5543(直通)
FAX(32)8705
HP 41760
〒523-18501 桜宮町236



◆イオン近江八幡2番街2階 P2駐車場側エスカレーター横
6月27日(土)～7月4日(土)
午前10時～午後8時



◆安土町総合支所 (防災センター)1階
6月27日(土)～7月4日(土)
午前8時30分～午後8時



◆市役所1階 多目的スペース
6月19日(金)～7月4日(土)
午前8時30分～午後8時

【期日前投票の場所・期間】
3か所すべての投票所で投票できます。



市職員の採用試験を実施します

問 人事課 TEL(36) 5554・FAX(32) 3237・HP 23452

令和9年4月1日採用

職種	採用予定人数	対象者 ※詳しくは採用試験案内で確認ください。	第1次試験日時・場所
①一般行政職	10人程度	・平成12年4月2日～平成17年4月1日生まれの人	日時 7月12日(日) ①～② 午前9時30分～ ③～⑥ 午後0時30分～ 場所 滋賀職業能力開発短期大学校(ポリテクカレッジ滋賀、古川町)
②社会福祉士	2人程度	・平成8年4月2日～平成17年4月1日生まれの人 ・社会福祉士の資格を有する人、または令和9年3月31日までに資格を取得見込の人	
③保健師職	2人程度	・平成3年4月2日～平成17年4月1日生まれの人 ・保健師の資格を有する人、または令和9年3月31日までに資格を取得見込の人	
④土木技術職	4人程度	・平成8年4月2日～平成17年4月1日生まれの人	
⑤建築技術職	2人程度	・平成8年4月2日～平成17年4月1日生まれの人 ・学校教育法に基づく4年制大学で建築に関する専門課程を履修し卒業した人もしくは令和9年3月末までに卒業見込の人、または同等の知識を有する人	
⑥幼稚園教諭 ・保育士職	7人程度	・平成8年4月2日以降に生まれた人 ・幼稚園教諭と保育士の両方の資格を有する人、または令和9年3月31日までに両資格を取得見込の人	

受付期間 6月19日(金) 午後5時まで

申込方法

『近江八幡市職員採用専用ホームページ』から申し込みください。
※市職員採用試験のうち1職種に限ります。(重複申込不可)



その他

- ・第2次試験以降の日時、場所などについては、第1次試験合格者に通知します。
- ・詳しくは、市ホームページをご覧ください。



地域のスポーツを推進するリーダー 32人のスポーツ推進委員を紹介します

問 スポーツ課 TEL(33) 6303・FAX(33) 3124

スポーツ大会、ニュースポーツや出前講座の運営など幅広くスポーツの推進に取り組みます。
任期は令和10年3月までです。(敬称略)

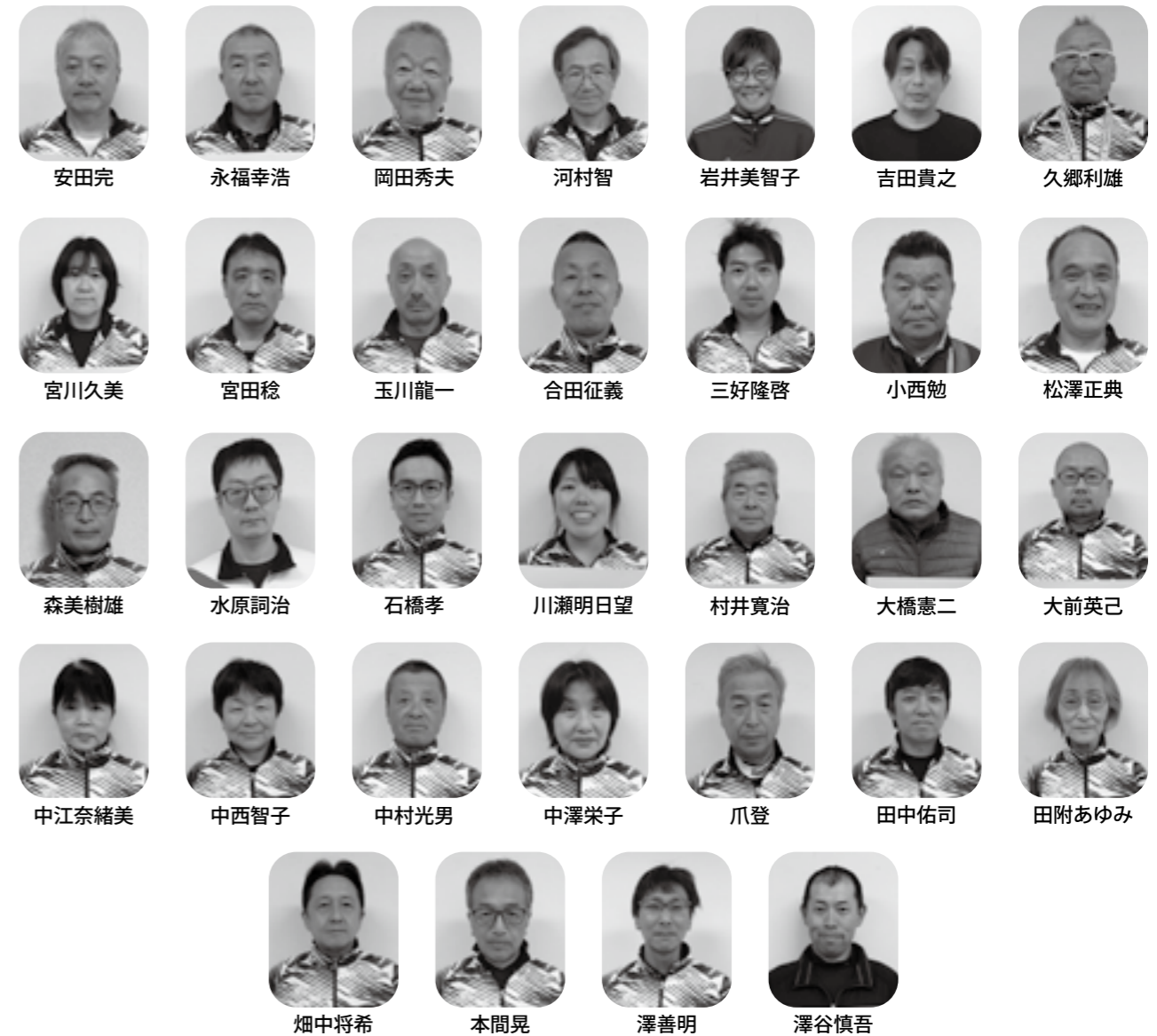

日本代表選手とカヌー体験教室

カヌー日本代表選手からのお話やカヌーの乗船などを通して、カヌーの楽しさを体験しませんか。 小雨決行

問 スポーツ課 TEL(33) 6303・FAX(33) 3124

- 日時** 7月4日(土) 午前9時～正午(午前8時30分受付)
- 場所** 安土B&G海洋センター
- 対象** 市内に在住・在勤・在学の小学4年生以上の人(大人だけでも可)
- 定員** 30人(先着順)
- 費用** 500円(保険料含む)
- 持物** 飲み物、ぬれてもよい服・靴、帽子、着替え
- 申込方法** 6月1日(月)～30日(火)(午前9時～午後4時45分)に、申込用紙に必要事項を記入し、参加費を添えて当課に申し込みください。

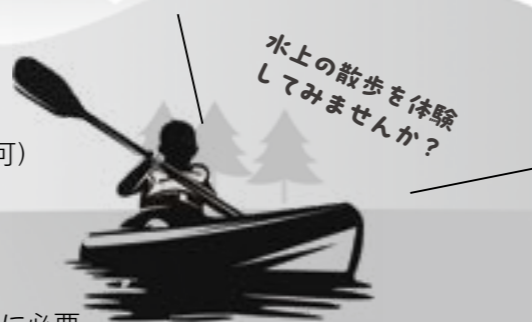

スポーツフェスティバル

問 スポーツ課 TEL(33) 6303・FAX(33) 3124 HP 14973

子どもから高齢者まで誰もが楽しめる、スポーツと健康に関する体験型のイベントです。 参加無料・事前申込不要

日時 6/13(土) 午前10時～午後3時 ※受付は午後1時30分まで **場所** 運動公園

持ち物 体育館シューズ

※詳しくは市ホームページをご覧ください。



カローラ滋賀 はちまんスタジアム	体育館	体育館前広場
ASICS走り方教室 10:00～11:00	【ニュースポーツ体験】 カローリング・ディスク等 10:00～12:00	キッズテア 10:00～10:30
スピードガンチャレンジ 10:00～14:30	バウンドテニス 10:00～12:00	バルティックウォーキング 10:00～12:00
ティーボール 10:00～14:30	スポーツ吹矢 10:00～12:00	WHELL 試乗体験 タイヤ転がしレース 10:00～15:00
キックターゲット 10:00～14:30	フリービンゴ 10:00～12:00	キッズバイク(未就学児対象) 11:00～14:00
モルック 10:00～14:30	ベジチェック 血管年齢測定コーナー 10:00～12:00	テニスコート ターゲットテニス 11:00～14:00
フライングディスク 10:00～14:30	ポティピラティス 11:00～11:45	グラウンドゴルフ 11:00～14:00
スポーツ鬼ごっこ 10:00～14:30	【バラスポーツ体験】 車いすハンドボール・ボッチャ 13:00～15:00	

きれいに見える花。実はこれ、 侵略的外来水生植物・特定外来生物です



オオバナミズキンバイ



ナガエツルノゲイトウ



オオキンケイギク

ひとつひとつは
きれいでも...

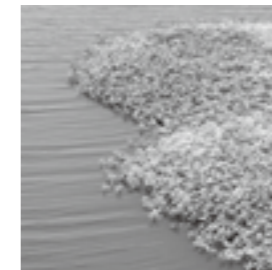
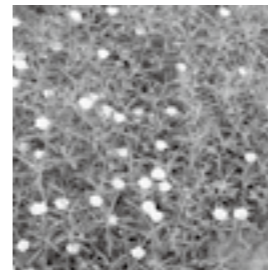

気が付けば
大繁殖!



気が付けば
大繁殖!

琵琶湖では「オオバナミズキンバイ」や「ナガエツルノゲイトウ」などの侵略的外来水生植物の分布範囲が拡大しています。また特定外来生物に指定されている「オオキンケイギク」も繁殖力が強く、道端などに咲く在来の野草の生息場所を奪って生態系を乱すなど、大きな問題となっています。

これらは市内の内湖、河川や道路際などに幅広く生息し、漂着した葉や茎の断片からでも大規模に再生する恐れがあります。発見した場合は、情報をお寄せください。

問 滋賀県生物多様性保全課 TEL 077 (528) 3093

ごみの焼却は原則禁止

問 環境政策課 TEL (36) 5593・FAX (36) 5882・HP 14292

自宅の庭などで庭木を剪定した枝や家庭ごみなどを集めて、地面・地面に穴を掘る・ドラム缶・ブロック積・不適合焼却炉などでのごみの焼却は「野焼き」（野外焼却）となります。以下の例外を除き、法律に違反してごみを焼却すると、処罰される場合があります。

例外

農業などでのやむを得ない焼却



※農作物や農業残渣（剪定枝・残渣）の焼却は原則禁止されています。

※灰や臭いなどで、周辺地域に住む人からの苦情がある場合は、警察などの指導の対象となります。消防署に届け出るほか、風向きや時間帯にご注意ください。

軽微なたき火など

暖を取る、交流を深める、食品を調理する目的などの軽微なもの

- ・キャンプファイヤー
- ・焼き芋
- ・バーベキュー など



犬や猫を飼っている皆さんへ その命と地域への責任、 自覚していますか。

HP 7598

フンは持ち帰り、 尿は水で流す

犬の散歩をするときは、シャベル、ビニール袋、水を入れたペットボトルなどを携帯し、フンは持ち帰り、尿は臭いが残らないよう、水で洗い流しましょう

リードは外さない

県条例により公共の場所での犬の放し飼いは禁止されています。飼い主の知らない間に、どこかで危害を加えている可能性もあります。散歩のときも、きちんとリードを付けましょう。

猫は室内で飼う

放し飼いの猫はノミ、伝染病をうつされたり、交通事故に遭う心配があります。またご近所の庭を汚したり、野良猫を増やす原因にもなりますので、室内で飼うことを推奨します。

絶対に捨てない

犬や猫を捨てることは法律で禁止されています。捨てられた犬や猫が生き残れる確率は低く、万一生き残ってもその多くは野良犬や野良猫になります。最後まで愛情と責任をもって飼いましょう。

多頭飼いは慎重に

ご自身の能力を超えた多頭飼育は、手間や費用をかけられず「ご自身の生活」「犬猫の健康」「地域の生活環境」にさまざまな影響が生じます。犬・猫の多頭飼育に悩む場合、まずは「滋賀県動物保護管理センター」や保健所に相談しましょう。

野良猫に餌を与えない

野良猫に一度餌付けをすると、住み着いて繁殖し、ご近所に多大な迷惑をかけてしまいます。飼い主のいない猫に餌を与えるのであれば、家族の一員として家庭に迎えてあげてください。

問 生活環境課 TEL (36) 5509・FAX (36) 5882

道路や公園など公共の場所、他人の土地などを汚した場合や、人に危害を加えた場合など、全ては飼い主の責任です。飼い主のマナーの向上で、誰もが住みよいまちをつくりましょう。

しまい込んだ家具・家電・自転車・ゴルフバッグ・・・ 本当にまた使う？ HP 15730

「いつかまた使うかもしれない」「もったいない」「スペースに余裕があるから」などの理由で、押し入れや使わなくなった子ども部屋に物を蓄積していませんか。特に災害時、こういった退蔵品が多量に排出されると、災害廃棄物が増大し、ごみ処理が困難となって被災地の復旧に支障をきたす恐れがあります。



処分方法

- ・使ってくれる人にゆずる
- ・フリーマーケットや古着屋・リサイクルショップを活用する
- ・日程に余裕を持って可燃・不燃・粗大ごみを分別し、処分していく
- ・一般廃棄物収集運搬許可業者へ収集運搬を依頼する

今日は何があるのかな

子育て応援ひろば
6月のイベント情報

開館時間やイベント詳細は、
二次元コードから確認できます。



日	月	火	水	木	金	土
31	1	2	3	4	5	6
	ク赤ちゃん広場 9:00~、13:30~(1歳まで) 安おいしく食べよう 9:00~ 安★スプーンになれよう 10:45~(5~6か月) ほ・ハ★お誕生会 11:00~	ほ・ハ初めてさん いらっしやい 10:00~ ほ・ハ★はちはび相談 ①10:10~、②11:10~、③13:10~、 ④14:10~(18歳まで/妊婦可) ほ・ハ★入園(所)概要説明会 第1回 10:15~	ほ・ハ★おひさま広場 (英語であそぼう) 10:00~ 安子育て相談と身体測定 10:00~ あママカフェ 9:30~ ほ・ハ★離乳食教室 初期・中期(5か月児) 9:30~(オンライン)、10:30~(実所)	ほ・ハ★おはなし会 (応急手当) 10:00~ 西★歯科相談 10:00~ ク★子育て相談 9:00~ ほ・ハ★赤ちゃんデー 10:00~(0歳) ほ・ハ★プレママさん いらっしやい 10:00~ ほ・ハ★ティータイム 11:00~	ほ・ハ★えほんのじかん 11:30~ ほ・金★赤ちゃんデー 10:00~(0歳) きおでかけ相談in 〇〇カフェ 10:00~(18歳まで)	東体育館であそぼう 10:00~ ほ・金★双子ちゃんデー 10:00~ ほ・ハ★はちはび相談 ①10:10~、②11:10~、③13:10~、 ④14:10~(18歳まで/妊婦可)
7	8	9	10	11	12	13
ほ・金★双子ちゃん デー 10:00~	安★みんなで遊ぼう (ミュージック・ケア) 10:00~(1歳3か月~)	西★運動遊び(共生センター) 10:00~(1歳6か月~就園前) ほ・ハ★初めてさん いらっしやい 10:00~	東★おきあがりこぼし つくり 10:00~(0歳) き★からだの相談日 10:00~(2か月~就園前) あお話広場&お誕生会 10:30~	ほ・ハ★歯科指導 10:00~ ク★おしゃべりサロン (ほっとんおとし) 10:00~ ほ・ハ★赤ちゃんデー 10:00~(0歳) ほ・ハ★プレママさん いらっしやい 10:00~ ほ・金★ミュージック・ケア 10:15~(2歳児まで)	クふたごさん広場 9:00~ ほ・ハ★わたしだけの 「お守りアロマ」 10:30~ ほ・金★赤ちゃんデー 10:00~(0歳) ほ・金★ことばの相談 10:10~、11:10~(未就園まで)	東★ふわふわモッチリ! 泡スライムをつくろう 14:00~(小学生) ほ・金★おやこ絆サタデー 10:30~(2歳児まで)
14	15	16	17	18	19	20
	クあそびの出前 (共生センター) 10:00~	安★入園所等説明会 9:30~ ほ・ハ★初めてさん いらっしやい 10:00~ ほ・ハ★はちはび相談 ①10:10~、②11:10~、③13:10~、 ④14:10~(18歳まで/妊婦可) ほ・ハ★離乳食教室 完了期(11か月児) 9:30~(オンライン)、10:30~(実所)	東★車作り 10:00~ 西子育て相談・身体計測 10:00~ 安安土コミセンであそぼう 9:30~ ほ・金★フリートーク 10:30~ あママカフェ 9:30~	西★親子ヨガ 10:00~(1歳6か月~就園前) ほ・ハ★赤ちゃんデー 10:00~(0歳) ほ・ハ★プレママさん いらっしやい 10:00~	安ねんねサロン 9:00~(1歳まで) ほ・金★赤ちゃんデー 10:00~(0歳) きおでかけ相談in 〇〇カフェ 10:00~(18歳まで)	ほ・ハ★わくわく教室 (UVレジン) 10:00~(小学生) 東体育館であそぼう 10:00~ 西★ねぞうアート 10:00~(3~7か月) ほ・金★おはなしかい 11:00~(2歳まで) ほ・ハ★はちはび相談 ①10:10~、②11:10~、③13:10~、 ④14:10~(18歳まで/妊婦可)
21	22	23	24	25	26	27
	ク赤ちゃん広場 9:00~、13:30~(1歳まで) 安絵本のひろば 10:00~ ほ・ハ★ハーフバースデー ウィーク 13:00~ きそだちの芽トークルーム 9:30~(療育+加配)	ほ・ハ★にこにこデー 9:30~(0歳) ほ・ハ★初めてさん いらっしやい 10:00~ ほ・ハ★しゃべりば 10:30~ ほ・ハ★ハーフバースデー ウィーク 13:00~ ほ・ハ★離乳食教室 中期・後期(8か月児) 9:30~(オンライン)、10:30~(実所)	西★おしゃべりルーム 10:00~ 安★子育て相談室 9:00~ あママカフェ 9:30~	ク★身体計測 9:00~、13:30~ ほ・ハ★赤ちゃんデー 10:00~(0歳) ほ・ハ★プレママさん いらっしやい 10:00~ ほ・ハ★ハーフバースデー ウィーク 13:00~	ほ・ハ★ハーフバースデー ウィーク 13:00~ ほ・金★赤ちゃんデー・ 身体測定日 10:00~(0歳) あ★ティータイム 10:30~	東体育館であそぼう 10:00~ 西★サッカー教室 10:30~(小学1~3年生) ほ・金★身体測定日 10:00~ きおでかけ相談in 〇〇ひろば 10:00~(18歳まで)
28	29	30	1	2	3	4
	安★お仕事相談 10:00~ ほ・ハ★ハーフバースデー ウィーク 13:00~	西★七夕飾りを作ろう 10:00~ ほ・ハ★初めてさん いらっしやい 10:00~ ほ・ハ★ハーフバースデー ウィーク 13:00~ あ七夕飾り作り 9:30~ ほ・ハ★入園(所)概要説明会 第2回 13:30~				

対象年齢の記載がないものは就学前までが対象です。イベント名が★緑色の字は予約が必要ですので、施設に直接申し込みください。

施設を表すアイコン・開館日 (祝日は除く)

ほ・ハ 八幡子どもセンター (火~土曜日)	TEL (32) 6330	ほ・ハ ほんわかの家 八幡 (月・火・木・金曜日)	TEL (32) 3077
東 八幡東子どもセンター (火~土曜日)	TEL (37) 2862	ほ・金 ほんわかの家 金田 (月・水・木・金・土曜日)	TEL (38) 5623
西 八幡西子どもセンター (火~土曜日)	TEL (33) 0703	あ あいあいの家 (火・水・金曜日)	TEL (31) 2677
ク 子育て支援センター「クレヨン」(月~金曜日)	TEL (36) 7270	は はちはびひろば (月・火・木・金・土曜日)	TEL (38) 5623
安 安土子育て支援センター (月~金曜日)	TEL (46) 6400	き きてらるうむ (月~金曜日)	TEL (36) 1433
		保 保健センター	TEL (33) 4252

個室料の金額 (1日当たり)

		旧	新
個室A	市内の人	8,800円	9,900円
	市外の人	12,100円	13,750円
個室B	市内の人	5,500円	6,050円
	市外の人	7,700円	8,580円

文書料などの金額(抜粋)

	旧	新
普通診断書	1,100円	2,200円
CD-R 作成手数料	1,100円	2,200円
死亡診断書	3,300円	4,400円
生命保険用診断書	3,300円	4,400円
損害保険用診断書	3,300円	4,400円

長期収載品

長期収載品の価格と、
後発医薬品の差額の4分の1を自己負担



長期収載品の価格と、
後発医薬品の差額の2分の1を自己負担

物価の高騰や医療環境の維持向上のために、6月から個室料と文書料などの一部の金額を変更します。
また、令和8年の診療報酬改定により、患者の希望で後発医薬品のある先発医薬品(長期収載品)を選んだ場合、個人負担額の割合が変更となります。
皆さんにはご負担をおかけしますが、ご理解をよろしくお願ひします。
なお、左記表の金額は税込みです。



個室料・文書料などの金額と
長期収載品の自己負担額が変わります

総合医療センター TEL(33)3151・FAX(33)4877
URL: https://www.kenkou1.com/

8年間お疲れさまでした



平成30年から2期8年務めた小西理市長は、任期満了により4月24日、市長を退任しました。この日の退任式では、「職員の皆さんに支えていただき、多くの事業を進めることができました。どれも心に残っています。新市庁舎を拠点の一つとしていただき、これからも一丸となって頑張ってください」と職員を激励。退任時は両脇に並んだ市議会議員や職員などに拍手で見送られ、会釈しながら庁舎を後にしました。

令和8年度
市連合自治会役員(各学区会長)を紹介

まちづくり協働課 TEL(36)5552・FAX(36)5553

各学区会長で運営する近江八幡市連合自治会の役員を紹介します。

市連合自治会	会長	副会長	監事
八幡学区	小林 博 (14区)		
島学区	太田 孝 (島町)		
岡山学区	植村 一彦 (小船木エコ村)		
金田学区	岡田 和晃 (西上田)		
桐原学区	松岡 静司 (五月)		
馬淵学区	岡本 守 (馬淵町)		
北里学区	仲江 九市 (野村町)		
武佐学区	山路 克一 (武佐町)		
安土学区	矢場 義章 (下豊浦)		
老蘇学区	林 吉夫 (内野)		

()は自治会名 敬称略

お知らせ伝言板

場所	内容
費用	持物
講師	講師
申込方法	申込方法
ホームページID番号	ホームページID番号

WESTERポイントを交付します

あかこんバスのI-COCA利用と公共交通機関の利用促進のためポイントを交付します。

- ①あかこんバスの利用(運賃200円)に対し10%分のポイント交付
- ②運転免許証を自主返納した市内在住の65歳以上の人に、5千ポイント交付(過去に自主返納し、回数券の交付を受けた人には交付しません)

※いずれも事前に申請が必要です。詳しくは、当課まで問い合わせください。

問 交通政策課 TEL(36)5515 FAX(36)5882 HP41727

※この事業は、ふるさと納税寄附金を活用しています。

生涯学習課からのお知らせ

伝えよう!熱い想い2026

意見作文や部活動の発表を通して、中学生を応援し、理解や共感を深めてみませんか。手話通訳を希望される場合はご連絡ください。

日 6月20日(土) 午前10時15分〜11時30分(午前10時開場)

場 市文化会館 大ホール
内 意見作文発表 活動発表(八幡中学校) HP18102

市民大学講座を開催します

人間関係を科学的に「見える化」する新しい視点を学びませんか。

日 6月27日(土) 午前10時〜11時30分(午前9時45分受付)

場 本庁舎3階 特別会議室

内 「生成AI」と読み解く人間関係 データで見える身近な「つながり」の世界

定 30人程度 参加無料

講 青木高明さん(滋賀大学教授)

申 二次元コードから申し込みください。



問 生涯学習課 TEL(36)5533 FAX(36)5565

地域のパトロール活動を応援

犯罪者に狙われにくいまちづくりを進めるため、地域における防犯活動を行う団体(自主防犯団体)の活動経費の一部を補助します。

補助条件

- ・自治会長の承認を受けた団体であること
- ・4人以上の満18歳以上の者で構成されていること
- ・申請月から3月まで、毎月1回以上、複数人でパトロール活動を行うこと
- ・団体について定めた規約など、防犯計画・構成員名簿を備えていること

保育のお仕事しませんか? 就職フェアを開催します

保育所やこども園などの保育内容・特色・採用情報や、働く保育士の声を直接聞くことができる就職フェアを開催します。参加者特典もあります。

事前申込不要・参加無料・履歴書不要・服装自由・入退出自由

託児(生後6か月〜)は要予約

日 6月27日(土) 午後1時〜3時30分

場 市文化会館 小ホール

対 保育士・幼稚園教諭養成校を卒業予定の学生や免許・資格取得済みの人など、保育施設に就労を希望する人

内 個別相談ブースや園の様子が分かる展示コーナーなど

問 幼児課 TEL(36)5579 FAX(32)6518 HP18636

結婚新生活支援補助金を利用ください

市内で新生活を始める新婚世帯を対象に、住居にかかる費用の一部助成を行います。

補助対象経費

- ・令和8年4月1日から令和9年2月28日の間に支払われた次の経費。
- ・住宅の購入費用
- ・住宅の賃借にかかる費用(家賃、共益費、敷金、礼金、仲介手数料)

補助金額

- ①日当たりの費用(上限2万4千円)1回の活動につき500円/人
- ②パトロール活動に必要な物品の購入費用と参加者の保険料2分の1(上限3万円)

申 9月30日(水)までに所定の申請書を当課に提出するか、市ホームページから申し込みください。

※この事業は、ふるさと納税寄附金を活用しています。

人権・市民生活課

問 TEL(36)5881 FAX(36)5882 HP41185

はちまん創業塾2026

創業を考えている人、創業後間もない人などのための起業セミナー。※本市の特定創業支援等事業です。修了証明書を受けると登録免許税の減免などの支援が受けられます。

日 7月5日・12日・26日、8月9日・23日・30日の各日曜日

いずれも午後1時〜5時

場 近江八幡商工会議所(桜宮町)

定 36人(先着順)

場 8千円(全6回分)

申 二次元コードから申し込みください。



問 近江八幡商工会議所

TEL(33)4141

安土町商工会 TEL(46)2389

滋賀中央信用金庫

TEL0749(35)1110

※案内があった人で届け出を行わない場合は、受給資格があっても6月分以降の児童手当が受けられなくなる可能性があります。

問 こども家庭センター

TEL(36)5562 FAX(32)6518 HP7535

6月は「食育月間」 毎月19日は「食育の日」

本市では、生涯を通じて、ライフステージに合わせた食育に取り組んでいます。「1日3食きちんと食べる」「食塩をとりすぎない」「野菜をきちんととる」など望ましい食習慣や食に関する自己管理能力を身に付けていくことを目指しています。この機会に、食生活を見直してみませんか。

問 健康推進課

TEL(33)4252 FAX(34)6612 HP41100

都市計画の縦覧をします

縦覧案件

近江八幡八日市都市計画「地区計画」の変更案【鷹飼町畔高地区計画】

縦覧期間 6月2日(火)〜15日(月)

※縦覧場所や意見の提出方法など、詳しくは市ホームページをご覧ください。

問 都市計画課

TEL(36)5510 FAX(32)5032 HP14240

地球にとって、地域にとって、企業にとって、
Social Goodな存在へ
ソーシャルグッドプロデュース企業への進化

デザイン・プリント事業
デジタル推進事業
環境改善事業
地域ブランディング事業

Social GOOD Produce EINS

アインズ株式会社 TEL:0748-58-8101
本社・工場/〒520-2573 滋賀県彦根市安土町2291-3
https://www.shiga-web.or.jp/eins/

心を込めた墓づくり 創業90余年 広告

滋賀県知事許可(般-26)第42411号

石井石材有限公司
代表者 石井 明

お墓の追加彫り、移転等お気軽にお問い合わせ下さい。

◇墓地受付中!!!
おうみはちまん浄苑 近江八幡市浅小井町
●霊苑案内 ●指定石材店

近江八幡市安土町上豊浦683の3番地
工場・自宅 TEL(0748)46-3560 FAX(0748)46-5640

OKUI GROUP
タッカンマリ
東大門 닭한마리
어머니
オモニ

長命寺温泉天葉の湯 敷地内 タッカンマリ専門店 広告

営業時間 11:00~14:00
17:00~22:00
0748-47-3841

内科・消化器内科・循環器内科・アレルギー科
まっざわ
クリニック
(Internal medicine)
http://0748324508.com
☎(0748)32-4508

近江八幡市立総合医療センター
八木町

広告 (旧 松澤医院)
近江八幡市土田町 268-3

診療時間	月	火	水	木	金	土	日
AM 8:30~12:00	○	○	○	○	○	○	○
PM 4:30~7:00	○	○	○	○	○	○	○

木・日・祝日は休み

近江八幡市立総合医療センター
●マイン薬局 ●けいさつ署 ●桐原東小学校
センターよりとほ 3分
●クリーニング ●相互 ●堀上町

お気軽にご相談ください 要予約 電予 予約は電話のみ 6月の各種無料サポートガイド

相談名	日時	場所	問い合わせ・申し込み先
弁護士相談	①10日(水)・②24日(水)、③7月8日(水) 午後1時30分～4時30分 (受付 ①2日(火)・②16日(火)、③30日(火) 午前9時～)	本庁舎1階 相談室6	人権・市民生活課 TEL(36)5881 ※市役所代表 TEL(33)3111では 予約できません ※いずれも先着6人・時間の指定不可
司法書士相談	17日(水) 午後1時30分～4時30分 (受付 9日(火) 午前9時～)	本庁舎1階 相談室6	
行政相談	11日(水) 午後1時30分～4時	本庁舎1階 相談室6	
人権相談	1日(月) 午後1時～4時	本庁舎1階 相談室2 安土支所1階 消防司令室	人権・市民生活課 TEL(36)5881・FAX(36)5882
	25日(水) 午後1時～4時	本庁舎1階 相談室2	
福祉に関する相談・ 生活困窮の相談	月～金曜 午前9時～午後4時45分	本庁舎2階 福祉政策課	福祉暮らし仕事相談室 TEL(36)5583・FAX(32)6518
職業相談 (求人票の配布、就職などにか かる相談)	9日(火) 午前9時30分～11時	八幡子どもセンター	商工振興課 TEL(36)5517・FAX(32)3919
	9日(火) 午後1時30分～3時	八幡東子どもセンター	
キャリアカウンセリング (仕事・働き方悩み相談)	22日(月) 午後5時～8時	市文化会館	商工振興課 TEL(36)5517・FAX(32)3919
	6月1日(月) 午前9時～午後5時 7月6日(月) 午前9時～午後5時	近江八幡商工会議所 安土町商工会	近江八幡商工会議所 TEL(33)4141 安土町商工会 TEL(46)2389 商工振興課 TEL(36)5517
農業相談	①7月1日(水)、②8月3日(月) 午前9時30分～11時30分	本庁舎1階 相談室2	農業委員会 TEL(36)5520・FAX(32)3919
目が見えにくい・ 見えない人の電話相談会	26日(金) 午前9時～正午	電話で 相談を受け付けます	市視覚障害者福祉協会 成澤さん TEL 090(1139)9801
不登校・ ひきこもりなどの相談	月～金曜 午前9時～午後4時45分	本庁舎2階 子ども・若者相談窓口	子ども・若者相談窓口 (生涯学習課内) TEL(36)5597
困難を抱える若者の ための就労相談会	6月25日(水)、7月23日(水) 午前9時30分～11時30分	本庁舎2階 相談室8 ※予約優先	
教育相談 (幼児～中学生と保護者)	月～木曜 午前9時～午後4時30分 金曜 午前10時～午後5時30分	教育相談室(マナビィ2階)	TEL(37)8877
滋賀で一緒に保育しよう! 保育のしごと相談会	19日(金) 午前10時～正午 午後1時～4時	滋賀マザーズジョブステーション (県立男女共同参画センター)	TEL(36)1831
看護職のための 出張就職相談	12日(金)・26日(金) 午前10時～午後1時		
一日年金相談所	11日(水) 午前10時～午後4時	本庁舎2階 会議室2B	草津年金事務所お客様相談室 TEL 077(567)2220
心配ごと相談 (民生委員・児童委員による)	月～金曜の偶数日 午後1時～4時 (午後3時30分受付終了)	ひまわり館1階	(社)市社会福祉協議会 TEL(32)6111・FAX(36)6910
福祉の困りごと相談	月～金曜 午前8時30分～午後5時	ひまわり館 社協窓口	
ボランティア・ 地域福祉活動相談	月～金曜 午前8時30分～午後5時	ひまわり館 社協窓口	(社)市社会福祉協議会 TEL(31)2677・FAX(36)6910
保護司相談	23日(火) 午後1時～4時	更生保護サポートセンター (安土支所3階)	近江八幡保護区保護司会 TEL(46)3141(内線3008)
税務相談	6月11日(水)、7月9日(水) 午前10時～午後4時	(公社)近江八幡納税協会 (近江八幡商工会議所2階)	TEL(33)4121・FAX(36)8415
相続等くらしの問題 行政書士無料相談	19日(金) 午後1時30分～3時30分	滋賀中央信用金庫本店	県行政書士会湖東支部所属(江南(事)) TEL(47)7517・FAX(47)8507
無料健康相談	2日(火)・10日(水)・18日(水)・26日(金) 午前9時～11時	滋賀八幡病院	TEL(33)7101・FAX(32)7725

※日時が月～金曜のものは祝日を除きます。

市民課からのお知らせ
▼マイナ窓口の平日時間外開庁
 6月4日(水)・18日(水)
 午後5時～7時
▼マイナンバーカードの休日交付
 6月28日(日) 午前9時～正午
 本庁舎1階 マイナンバー窓口
 ※西側出入口からお入りください。
問 市民課
 TEL(36)5500・FAX(33)1717
 HP 29573

**近江八幡こだわり食材
産地直売軽トラ市を開催します**
 6月20日(土) 午前8時30分～11時
 (商品がなくなり次第終了)
小雨決行・荒天中止
 本庁舎西側駐車場
問 農業振興課
 TEL(36)5514・FAX(32)3919
 HP 7809

▼福祉医療費受給券・助成券の更新申請手続きは原則不要です
 福祉医療費助成制度の受給券および助成券の有効期限は、7月31日金までです。
 審査の結果、8月以降も福祉医療費助成制度の受給資格がある人には7月末までに新しい受給券を送付します。期限が切れた受給券は各自で破棄してください。
 なお、更新の手続きが必要な人に

は更新申請書を送付します。必要事項を記入のうえ、6月12日(金)までに提出してください。詳しくは、送付した更新申請書をご覧ください。
問 保険年金課 TEL(36)5501
▼子ども・子育て支援金の賦課・徴収が始まります
 「子ども・子育て支援金」は、令和8年度から公的医療保険の保険料と併せて徴収します。徴収が開始する時期は加入する公的医療保険によって異なります。この支援金は、児童手当の拡充や妊婦の支援給付などの子育て施策に活用されます。詳しくは、二次元コードをご覧ください。
問 保険年金課 TEL(36)5751
▼国民年金保険料の追納制度
 国民年金保険料の免除・納付猶予、学生納付特例の承認を受けた期間がある人は、保険料を全額納付した人と比べて、受け取る年金額が低額となります。しかし、これらを受けた期間の保険料は、後から納付(追納)することで、受け取る年金額を増やすことができます。また、社会保険料控除の対象となりますので、追納をおすすめします。追納ができる期間は、追納が承認された期間から10年以内です。
申 年金事務所または当課に持参するか郵送で申請ください。
持 マイナンバーが確認できる書類、基礎年金番号の分かるもの
 ※追納申込書の作成は「ねんきん

ネット」の利用が便利です。二次元コードから登録・利用ください。
問 保険年金課
 TEL(36)5502・FAX(33)1717
 〒523-8501 桜宮町236
 草津年金事務所 国民年金課
 TEL 077(567)2220
 〒525-0025
 草津市西沢川1-16-35

6月23日(火)～29日(月)は男女共同参画週間です
 令和8年度キャッチフレーズ「あなたらしさが、社会のチカラ」
 固定的な性別役割意識にとらわれず、地域や家庭で理解を深め、一人ひとりの個性を尊重できる社会を実現するために、私たちにできることをこの機会に考えてみませんか。
問 人権・市民生活課
 TEL(36)5881・FAX(36)5882

**第70回親善訪問
富士登山の参加者を募集します**
 夫婦都市提携を結んでいる静岡県富士宮市へ行きませんか。今年で70回目を迎える伝統あるイベントです。観光コースのみの設定もあります。
日 8月2日(日)～4日(火)(2泊3日)
対 市内在住・在勤・在学の人
 ※詳しくは、市ホームページをご覧ください。
問 観光政策課 TEL(36)5573
 FAX(36)5553・HP 41129

善意のともっぴ (敬称略)
 4月20日から5月18日までの受付分
 福祉基金にと
 光友易学 5千円
子ども発達支援センターにと
 匿名 2千円
 小学校・幼稚園の教育資金にと
 榊尾貫電 80万円

今月の税・料の納付
 (納付期限 6月30日(火))
 市県民税(全期・1期)
 国民健康保険料(1期)

みんなの手話 vol.110
 【出典 わたしたちの手話学習辞典】
育てる **世話**

 親指に指先を向けて
 上へあげる

 両手を向かい合わせて
 上下する
問 障がい福祉課 TEL(31)3711・FAX(31)2037

文化会館

TEL (33)8111・FAX (33)8112

オーケストラを100倍たのしむ方法

「オーケストラって難しそう?!」をわくわくに変える特別企画第2回。知って楽しむクラシック音楽体験へようこそ。

- 日 6月21日(日) 午後3時開演 (午後2時15分開場)
- ¥ 一般1,000円、高校生以下無料 (全席自由)
- ※一般チケット購入で大阪フィルハーモニー交響楽団近江八幡特別演奏会が1,000円引き
- 出 小宮正安(お話し)、須山暢大(ヴァイオリン)、近藤浩志(チェロ) 児嶋一江(ピアノ)

安土城築城450周年記念 大阪フィルハーモニー交響楽団 近江八幡特別演奏会



『豊臣兄弟!』でもおなじみ、大河ドラマの歴代テーマ音楽は名曲揃い。その中の選りすぐりの6曲を携えて、大阪フィルハーモニー交響楽団が、近江八幡で23年ぶりの公演を実現。タクトを執るのは、音楽監督の尾高忠明。

- 日 7月11日(土) 午後3時開演

(午後2時15分開場)

- ¥ 一般4,000円、高校生以下1,000円(全席指定)

陸上自衛隊第3音楽隊コンサート

災害派遣で地域を守る強さと、音楽で心に寄り添う優しさ。規律正しくも温かい吹奏楽をお楽しみください。



- 日 8月2日(日) 午後2時開演
- ¥ 無料(要整理券) ※6月21日(日)から整理券配布

文芸セナリヨ

TEL (46)6507・FAX (46)6510

Cocomi & 山中惇史リサイタル



今話題のフルーティストと実力派ピアニストによるコンサート。

- 日 7月25日(土) 午後2時開演 (午後1時30分開場)
- 出 Cocomi(フルート)、山中惇史(ピアノ)
- ¥ 一般4,000円、高校生以下2,000円、当日500円増(会員1割引)
- 全席指定・未就学児入場不可

第264回はつらつコンサート 夏の音楽彩～紫陽花色の調べ～



歌とピアノのハーモニーをお楽しみください。

- 日 6月18日(木) 午後2時開演 (午後1時30分開場)
- 出 ル・シャンテ(歌) 牛屋真紀(ピアノ)
- ¥ 500円(全席自由)

はつらつ健康講座 「認知症予防について」

はつらつコンサートの前に、認知症予防や生活習慣病予防の知識や実践方法を手軽に学べます。

- 日 6月18日(木) 午後0時30分～1時30分
- 場 文芸セナリヨ 講習室
- ¥ 600円 ※コンサートとのセット販売有。
- 定 40人(要予約)
- 講 土田政代さん(健康運動指導士)

パイプオルガンミニコンサート2026

文芸セナリヨオルガン教室受講生第28・29期生によるコンサート。

- 日 7月5日(日) 午後2時開演 (午後1時30分開場)
- ¥ 無料(全席自由)

安土城天主信長の館

TEL (46)6512・FAX (46)6513

タイムスリップツアー～案内編～



VR安土城の4K高画質映像で、安土城創建当時の城下町や安土城を散策します。

- 日 6月6日(土)・13日(土)・20日(土)・27日(土) 午前10時～10時50分
- 定 各日40人(予約優先)
- ¥ 大人610円、学生350円、小人170円(入館料含む)
- 申 電話で申し込みください。

あづちマリエート

TEL (46)2645・FAX (46)3238

エクササイズ&ヨガ教室

- 日 6月4日(木)・11日(木)・18日(木)・25日(木) 午前10時～11時30分
- 定 各30人程度
- ¥ 各クール(10回) 5,000円 スポット参加 1回800円
- 講 伊藤由利子さん

シニア健康教室(6月から第2クール)

- 日 6月5日(金)・19日(金)・26日(金)
- 前半:午前9時15分～10時30分 後半:午前10時45分～正午
- 対 50歳以上

- 定 各20人程度
- ¥ 各クール(5回) 2,500円 スポット参加 1回800円
- 回数券(10回) 7,200円
- 講 土田政代さん(健康運動指導士)

かわらミュージアム

TEL (33)8567・FAX (33)8722

川筋朋代展-街模様-



さまざまな色合いによって描かれた想像の街模様や人々の生活や風景を油絵で表現した作品展。

- 日 6月2日(火)～8月30日(日) 午前9時～午後5時(月曜休館、入館は午後4時30分まで)
- ¥ 一般 300円、小・中学生 200円

市民共生センター (はつらつ館・水曜休館)

TEL (31)2700・FAX (31)2800

- じきょう 自強術(健康体操)教室
- 日 7月9日(木) 午後2時～4時
- 定 20人(先着順)
- 対 高齢者、障がい者(一般の人也可)
- 持 ヨガマットまたは大きいバスタオル
- 申 6月4日(木)～25日(木)までに電話で申し込みください。

高齢者のためのパソコン教室

- 日 7月11日(土)・18日(土)・25日(土) 午前10時～正午
- 対 市内在住の60歳以上の人で、当センターの「パソコン教室」を初めて受講される人
- 定 3人(先着順)
- 持 パソコン(windows11のみ)
- 申 6月6日(土)～13日(土)までに電話で申し込みください。

折り紙教室～花火の折り方～

- 日 7月24日(金) 午後1時～4時
- 対 高齢者、障がい者
- 定 15人(先着順)
- ¥ 500円(実費)
- 持 練習用の折り紙、はさみ、のり
- 申 6月5日(金)～26日(金)に電話で申し込みください。

サン・ビレッジ近江八幡

TEL (37)0303・FAX (37)0255

弓道体験教室

- 日 8月22日～10月24日の毎週土曜日 午後7時～8時30分
- 【事前説明会】 8月8日(土) 午後7時30分～9時30分 ※教室参加者は必ず出席ください。
- 対 市内に在住・在学・在勤の中学生以上の人(初心者歓迎)
- 定 10人(先着順)
- ¥ 8,000円(事前説明会後に納入)
- 申 7月26日(日)までに申込用紙に必要事項を記入し、当施設窓口で申し込みください。

こんな「お困りごと」ございませんか?

ご家族のお悩みも解決!

080-6133-5015

介護保険外サポート 困ったらすぐ相談! そえる

カロラ滋賀はちまんスタジアムを通して スポーツをすることもたちを応援しています。

トヨタカロラ滋賀株式会社

秘密厳守 空き家・空き地 そのまま買い取ります!!

査定・相談 無料

株式会社 スリーエー TEL 0748-43-2710

気になっているけど、どうすれば... 無料 相続相談会 随時実施中!

澤田匡央税理士事務所

近江八幡市中村町20-15 コルージュビル3F TEL: 0748-36-2817

日 日時 場 場所 対 対象 内 内容 定 定員 費用 講 講演・講師 持 持物 申 申込方法

子育て中のあなたのための本の時間
 図書・資料室でゆっくり自分に戻れる時間を過ごしてみませんか。
日 7月8日(水)・14日(火) いずれも午前10時30分～正午 **参加無料・申込不要**
 ※今後の開催はセンターホームページに掲載します。
場 G・NETしが
 ※無料託児あり。6月末までに二次元コードから要予約。
問 G・NETしが 図書・資料室
 TEL(37)3735
チャレンジジュニア
トライアスロンin近江八幡
日 7月12日(日) 午前8時30分～正午(午前8時受付)
場 健康ふれあい公園
対 小学生・中学生
内 スイム、バイク、ラン
定 100人
定 1000円(保険料込み)
申 6月28日(日)までに二次元コードから確認し申し込みください。
問 近江八幡市トライアスロン協会 小野さん
 TEL090(2111)7547
LEGO®で安土城を作ろう
日 7月21日(火)
 ①午後1時30分～2時30分
 ②午後3時30分～4時30分
 8月10日(月)
 ③午後1時30分～2時30分
 ④午後3時30分～4時30分
 いずれも15分前受付
場 安土城郭資料館

古本リサイクル「ゆっくぶっく」
 市立図書館の廃棄図書や雑誌、寄贈本を安価で提供します。
日 6月6日(土)・7日(日)、7月4日(土)・5日(日) いずれも午前10時～午後3時30分
場 近江八幡図書館 八幡山城展示室
問 近江八幡読書グループ連絡会 小原さん
 TEL090(1582)4644
子育て支援者のための勉強会
 子育てに関する知識や子育て家庭とのかわりに必要な知識や方法を一緒に学びませんか？
日 ①6月9日(火) 午後1時30分～3時
 ②7月7日(火) 午後1時30分～3時
 ③7月14日(火) 午後1時～4時
場 いずれもちはちびひろば(イオン近江八幡二番街センターコート横)
対 子育て支援員、地域学校協働活動推進委員、各子育てサロンのサポーター、児童民生委員、行政関係者、学童のサポーター、2年以上子育て支援に関わっている人
講 ①「ごどもをまんなかにする関わり」井上知子さん(臨床心理士) ②「親への伝え方・家庭力を育てる」井上知子さん(臨床心理士) ③「乳幼児のケガや事故への対応」近江八幡消防署
申 二次元コードから申し込みください。
問 ちはちびひろば
 TEL(38)5023
 @inyou.8man@gmail.com
かいご・ふくし職場説明会
日 6月13日(土) 午後1時30分～4時
場 G・NETしが

福祉に興味・関心のある人、就労を考える社会人・学生 参加無料
 プースに分かれて各法人と面談
申 二次元コード、または電話、ファクス、Eメールで申し込みください。
問 滋賀県介護・福祉人材センター
 TEL077(567)3925
 FAX077(567)3928
 @jinzai@shigastakyo.jp
講演さんぽ近江八幡
 おなじみの県在住の講師・旭堂南風さんと旭堂南明さんによる講演をお楽しみください。
日 6月20日(土) 午後1時30分～3時30分(午後1時受付)
場 旧伴家住宅(新町三丁目) 50人(先着順)
定 2500円(当日お支払いください)
申 電話で申し込みください。
問 旧伴家住宅 TEL(32)1877
 近江レイクサイド寄席
 TEL090(3829)9999
抹茶を気軽に楽しませませんか
日 6月20日(土)、7月11日(日) 午前10時～正午、午後1時～4時
場 G・NETしが 茶亭
定 1回3～5人 ¥ 300円
申 Eメールで申し込みください。
 ※無料託児あり。1週間前までに要予約。
問 抹茶を楽しむ会
 TEL080(3888)1426
 @yamasakura24215@gmail.com
浄敵院まいり・マルシェ
日 6月27日(土) 午後0時30分～3時

浄敵院(安土町慈恩寺)
 八幡と安土をつなぐ会
問 azuchi.hachiman.7788@gmail.com
G・NETほっとセミナー公開講演会
日 7月4日(土) 午後2時～4時
場 G・NETしが
定 400人(先着順)
講 「自分らしく生きる」つとごうすればいいの?/ジェーン・スーさん(コラムニスト・ラジオパーソナリティ) 手話通訳あり
 ※無料託児あり。1週間前までに要予約。
申 6月3日(水)以降に、二次元コードから申し込みください。
問 G・NETしが TEL(37)3751
近江八幡観光ボランティアガイド養成講座
 あなたも観光ボランティアガイドとして活動してみませんか。
日 7月4日(土)・11日(日)・18日(日) いずれも午後1時～4時30分
場 白雲館ほか
対 市内在住の人(年齢不問)
定 10人(先着順)
場 千円(資料・保険代)
申 6月28日(日)までに二次元コードで申し込み、または近江八幡駅北口観光案内所や、白雲館にある所定の申込書に必要事項を記入のうえ、直接持参またはファクスで申し込みください。
問 近江八幡観光ボランティアガイド協会(近江八幡駅北口観光案内所)
 TEL(33)6061・FAX(32)4125

小学生以下(親子参加可)
 10人程度(申込多数の場合は抽選)
定 450円
申 6月25日(木)までに二次元コードから申し込みください。
問 観光物産協会 TEL(32)7003
八幡堀さかな釣り大会
日 7月20日(祝) 午前8時30分～11時
場 八幡堀(幸田橋付近に集合)
定 500円(保険料・えさ代含む)
持 釣り具(無料貸し出しあり)、飲み物
申 7月14日(火)正午までに、参加者の氏名住所電話番号、釣り具の有無を明記したEメールで申し込みください。
 ※受付完了の返信メールを確認ください。
問 八幡堀を守る会 幸村さん
 TEL090(6910)3270
 @chukan@ppo-omigman.com
第24回滋賀県ミシガン州友好親善使節団の団員を募集
 県では、姉妹州であるアメリカ合衆国ミシガン州へ、使節団を派遣します。ホームステイや都市交流などを通じて、国際理解、友好親善を深めませんか。
日 11月12日(水)～19日(日)の8日間(うちホームステイは4泊5日)
対 健康で、ホームステイや宿泊、移動などが一人で可能な、県内在住の満18歳以上の(高校生を除く)
定 40人
定 50万円程度
申 6月1日(月)～7月15日(水)までに二次元コードから申し込みください。
問 まちづくり協働課
 TEL(36)5552・FAX(36)5553
 県総合企画部国際課
 TEL077(528)3065
 (公財)滋賀県国際協会
 TEL077(526)0931
第48期滋賀県レイカディア大学受講生募集
 シニアの皆さんが新しい知識と教養を身につけ、地域の担い手として活躍できるように支援しています。
日 10月～令和10年9月(2年間)
申 ※登校日は月5～6日程度
対 令和8年10月1日現在で60歳以上の県内在住の人
内 必修講座(全員受講)と選択講座(専門的な知識・技術の習得)
定 2万5千円(前期・後期とも。教材費・傷害保険料・見学研修費用などは別途自己負担)
申 募集要項、入学願書などの必要書類は、長寿福祉課、市社会福祉協議会、各コミュニティセンターなどで配布しています。びわ湖シニアネット(https://www.e-biwako.jp)からも印刷できます。必要事項を記入のうえ、6月1日(月)から7月31日(金)までにレイカディア大学草津または彦根キャンパスに郵送してください。
 ※学科や定員など、詳しくはお問い合わせください。
問 滋賀県レイカディア大学 草津キャンパス(笠山七丁目8-138)
 TEL077(567)39001
 彦根キャンパス(大東町2-28)
 TEL0749(21)6333

浄敵院(安土町慈恩寺)
 八幡と安土をつなぐ会
問 azuchi.hachiman.7788@gmail.com
G・NETほっとセミナー公開講演会
日 7月4日(土) 午後2時～4時
場 G・NETしが
定 400人(先着順)
講 「自分らしく生きる」つとごうすればいいの?/ジェーン・スーさん(コラムニスト・ラジオパーソナリティ) 手話通訳あり
 ※無料託児あり。1週間前までに要予約。
申 6月3日(水)以降に、二次元コードから申し込みください。
問 G・NETしが TEL(37)3751
近江八幡観光ボランティアガイド養成講座
 あなたも観光ボランティアガイドとして活動してみませんか。
日 7月4日(土)・11日(日)・18日(日) いずれも午後1時～4時30分
場 白雲館ほか
対 市内在住の人(年齢不問)
定 10人(先着順)
場 千円(資料・保険代)
申 6月28日(日)までに二次元コードで申し込み、または近江八幡駅北口観光案内所や、白雲館にある所定の申込書に必要事項を記入のうえ、直接持参またはファクスで申し込みください。
問 近江八幡観光ボランティアガイド協会(近江八幡駅北口観光案内所)
 TEL(33)6061・FAX(32)4125

「広報おうみはちまん」に広告を出してみませんか？

広告募集中

問 秘書広報課
 36-5526
 23452

近江八幡商店街連盟
ミルカード
 ポイント交換終了のお知らせ

ポイント交換最終日
令和 8年 7月31日(金)
 をもちまして終了させていただきます。

※ 両カードのみ交換可能です。令和8年7月31日(金)を過ぎますと交換できません。長年にわたり、ミルカードをご利用いただきましたお客様に心より感謝申し上げます。
 近江八幡商店街連盟 ミルカード委員会

庭木1本から承ります!

庭木1本より明瞭料金
 トイレはお借りません
 土日でもOKです
 お茶はご遠慮します

生垣の剪定 長さ1m 高さ2m
 通常2,200円を
 初回限定 先着10名様
1,100円

1本からの庭木サービス
ガーデンエクスプレス
 カタクラ(東証スタンダード上場会社)グループ
 滋賀 栗東店
 栗東市 9-4 9:00~17:00
0120-61-4128

お客様の笑顔が私たちの自慢です!

増改築 不動産 リフォーム
 ガス 外壁塗装

住まいのことならすべて私たちにおまかせください!

株式会社ジェイジェイエフ
 近江八幡市栗東町北3-8-7
 フリーダイヤル0120-32-9950



◀ そのほかの取材記事はこちらから ▶

市内のイベント情報ははこちらから ▶

三上香帆 赤こんりポーター



安土城の「ルーツ」に迫る！考古博物館の魅力

私たちのまちのシンボル、安土城。その誕生の舞台裏をご存じでしょうか。現在、県立安土城考古博物館では、安土城築城 450 年を記念して春季特別展「安土山築城前夜」が開催されています。独創的な城というイメージが強い安土城ですが、近畿、東海、北陸から集まった先人たちの知恵を、信長がこの安土の地で一つの「集大成」へと完成させたことが分かってきています。

今回は展示品の数も非常に多く、各地から集められた貴重な資料が一堂に会する様子は、まさに圧巻の見応えです。また、常設展示にある精巧な復元模型や、当時の暮らしを伝える出土品の数々も、眺めているだけで歴史の息吹が伝わってきます。

広々とした館内でゆっくりと地元の歩みを振り返る時間は、心豊かなひとときになるはず。ぜひ、安土の新たな魅力を探しにお出かけください。

松村美沙枝 赤こんりポーター



神事×マルシェのコラボ 沙沙貴杜遊

「沙沙貴杜遊」は沙沙貴神社（安土町常楽寺）で不定期に開催されるマルシェ。四季の彩り豊かな神社で人との交流を愉しめます。今回は沙沙貴まつりと同日の開催。お祭りのスケジュールに合わせ初日は松明奉火の時間帯に、そして2日目は神輿が練り歩く日中にマルシェのにぎわいで華を添えます。マルシェには地域の洋菓子屋さんやいちご屋さん、アクセサリーやものづくり体験などのワークショップがあり、お祭りの合い間に老若男女がゆるりと楽しめる「ごほうび」のような場所でした。

山田恵美 赤こんりポーター



日韓の食と文化と芸能が交差 朝鮮人街道フェスティバル

4月24日・25日に市内朝鮮人街道を舞台に歴史スポットを巡るキーワードラリー、日韓の伝統芸能交流ステージ、マルシェやパレードが開催されました。韓国の伝統衣装のチマ・チョゴリの着用できるワークショップでは国際理解を深める取り組みとして、近江兄弟社高校インターアクトクラブの学生らがボランティアとして参加。「異文化ボランティアははじめてで、地域や色んな世代の方との関わりが楽しかった。こんな関わりを増やしていけたら」と話していました。日牟禮八幡宮の能舞台で行われた日韓伝統芸能の交流ステージではフィナーレを江州音頭が飾り、観客も演者も一体となって盛り上がりました。

向坂奈穂美 赤こんりポーター



「すべて自分たちで」高校生カフェがオープン！

高校生の居場所“まほろば”で1日限定カフェがオープンすると知り、「高校生だけで運営するってすごい！」とワクワクしながら伺ってきました。

「自分たちで運営したい！」という熱い想いから始まったこの挑戦。カレーやホットサンドなどの提供するメニューは、試行錯誤しながら完成させたそうです。

当日は、夫婦や家族連れでにぎわう中、席への案内から注文、調理、料理提供、お会計まで、すべてを自分たちの手でやり遂げる高校生たちの真剣な眼差しと、心から楽しむ笑顔がとても印象的でした。そして、こんなに頼もしい若者たちがいるということを感じました。

5月6日



勝負決する神事「足伏走馬」

賀茂神社（加茂町）で古式にのっとった競馬神事「足伏走馬」が行われ、武官束帯に身をつつんだ騎手が勢の観客が見守る中、人馬一体となって疾走しました。

この神事は、勝った馬が近江の国の代表として京都の葵祭での競馬神事に出演していたといわれる歴史ある神事です。地元関係者らが古式の衣装を身にまとい町内を練り歩く「渡御」が行われた後、「七頭の馬、七番の神事」ともいわれる7頭の馬が2頭ずつ7回走るトーナメント方式で神事が執り行われました。太鼓の音を合図に、騎手が同神社の直線400mの馬場を駆け抜けると、会場からは盛大な歓声と拍手が送られました。神事後は乗馬体験があり、家族連れらは憩いのひと時を過ごしました。

5月9日



船に乗って沖島フェスへ！

沖島のなぎさ公園で島内初となる音楽フェスティバルが開催され、多くの来場者でにぎわいました。

このイベントは、元沖島小学校校長の中島文男さんが沖島の魅力を広めようと企画したもので、会場では沖島小学校太鼓クラブ、八中太鼓、八幡東・八幡西中学校吹奏楽部、県内外のブラスバンドやジャズバンドなど12グループが出演し、迫力ある演奏を披露しました。また、併設されたマルシェではワカサギの天ぷらや、ブラックパスのコロケなど地域ならではの食も販売され、訪れた人たちは沖島の自然や文化を感じながら、ゆっくりと音楽と交流を楽しんでいました。

5月4日



伝統の「篠田の花火」 今年のテーマは安土城と左義長

「近江八幡の火まつり」の一つで国選択無形民俗文化財に指定されている篠田の花火が篠田神社（上田町）で行われました。この祭りは、杉板をつなぎ合わせた立板に美しい絵が浮かび上がる和火と、境内入り口に取り付けられた色鮮やかな「ランス」とよばれる洋火が見どころ。今年の和火は安土城築城450年の節目にあたることから安土城が描かれ、洋火は11月に開催される「あづち信長まつり」で里帰りする左義長のダシがデザインされました。

当日は、ドンと大きな号発の音を合図に、ナイアガラや洋火のほか、綱火（ロケット花火）により点火されたくると激しく回転する舞火が境内を明るく染めました。最後は静寂の中、煙の中から藤紫色の安土城が浮かび上がり、観客はその幻想的な光をじっと見つめていました。

令和8年度の赤こんりポーター決定！メンバーを紹介します♪
家族で参加できるイベントなど、「行ってみたい」のきっかけになればうれしいです。
向坂 奈穂美さん (安土町西老蘇)
市の公式キャラクター「赤こん君」を推しています！
松村 美沙枝さん (船木町)
取材を通してまちの魅力をたくさんお伝えしたいです。
山田 恵美さん (西本郷町)
移住して気づいた魅力を調査してレポートします。
三上 香帆さん (野田町)

ふるさと再発見 第90回

Re-discovery Omihachiman

安土城築城450年③

安土のセミナリヨ

今回は織田信長が安土城を築いた頃に作られた安土のセミナリヨについて紹介します。

織田信長は永禄12(1569)年にイエズス会の宣教師のルイス・フロイス、修道士ロレンソと岐阜城で面会し、そこで京都におけるキリスト教の布教を認めています。それ以降キリスト教の保護を行っていきますが、それは安土の地に拠点を移してからも続きました。

セミナリヨとは、キリスト教イエズス会の司祭や修道士を育成するための初等教育機関であり、小神学校と言います。『信長公記』には天正8(1580)

年3月18日に安土御構の南である新道の北に、堀秀政らに入江を掘らせて、田を埋めて伴天連に御屋敷を下したとの記録が残ります。織田信長はイエズス会のオルガンチーノ神父に安土の土地を与え、そこにセミナリヨが作られました。セミナリヨは3階建ての建物で、1階に茶室のついた座敷、2階に神父の居室、3階に教室と生徒の寮があり、和風の高層建築だったと考えられています。屋根には安土城と同じ青色の瓦が葺かれ、建物の周りには石垣もありました。ここには後に長崎で殉教する三木パウロら20数名の生徒が集め



VR 安土城天主俯瞰で再現されたセミナリヨ

られました。授業では、日本では布教するために必要な日本文学のほか、キリスト教教理、ラテン語、修辞学、音楽などが教えられました。音楽ではオルガンやヴィオラの演奏、合唱などが行われていたと伝えられています。セミナリヨには連日さまざまな人が訪れており、イエズス会の報告では、織田信長もセミナリヨを訪れ、楽器の演奏や生徒の合唱を聞いて楽しんでいただと伝えられています。

しかし、天正10年に本能寺の変で信長が亡くなると、セミナ

リヨもなくなりました。その後、セミナリヨは京都・高槻・大坂へと移転し、豊臣秀吉による禁教令のち、有馬のセミナリヨに統合されます。さらに、慶長19(1614)年に徳川家康による禁教令により廃校となりました。

現在、安土町には「大白」という小字があり、この付近がセミナリヨの推定地とされています。現地には石碑が建てられて、「セミナリヨ公園」として整備されており、人々の憩いの場となっています。

文(文化振興課・森山)



セミナリヨ公園

広報おうみはちまんは、各自治会を通じてお届けします。また、各学区コミュニティセンターや図書館などの公共施設、郵便局、金融機関、セブン-イレブン・ファミリーマート各店舗などに置いているほか、市ホームページやマチイロ、マイ広報紙などでもご覧いただけます。

YouTube



Instagram



マチイロ



マイ広報紙



LINE



人口と世帯

令和8年5月1日現在
()は前月比

総数	81,667人	(+ 28)
男	40,140人	(+ 2)
女	41,527人	(+ 26)
世帯	36,606世帯	(+ 54)

※外国人住民(42か国・地域/2,419人)を含みます。

