

広報

おうみはちまん

Omihachiman City Public Relations

2026

5

No. 194

中村児童公園がリニューアルオープン

3月26日にリニューアルセレモニーが行われた後、八幡保育所の園児や近隣の親子らが公園を訪れ、賑わいを見せていました。

詳しくは24ページをご覧ください。



この事業はふるさと納税寄附金を活用しています。

八幡児童公園の遊具も
リニューアル





はちまん市民に迫る**高血圧**警報! 🚨

みんなで目指そう**高血圧ゼロ**のまちづくり

問 健康推進課 TEL (33)4252・FAX (34)6612・HP 15247

高血圧を知るための はちまん市民カルテ

CHECK 血管にまつわる疾患

※滋賀県の死亡統計解析より

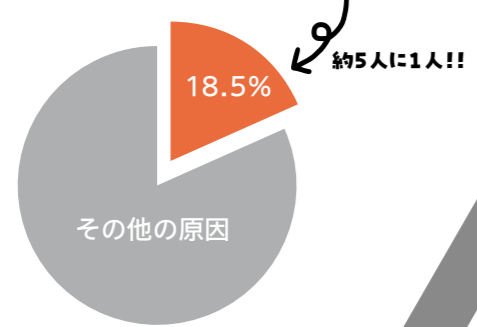

市民の死亡理由
※近江八幡市統計書より

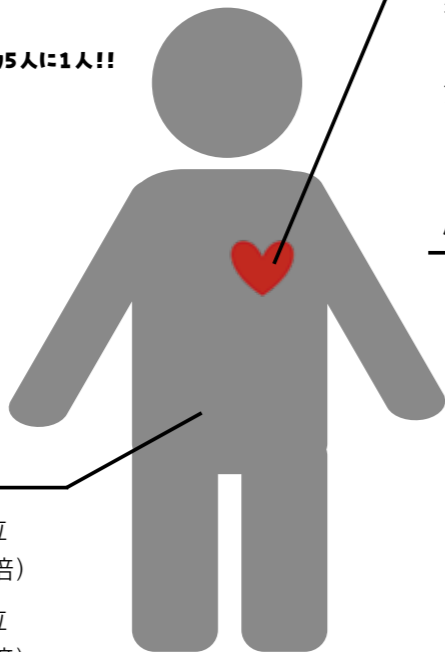

急性心筋梗塞

男性：滋賀県ワースト**2**位
(全国と比べて1.6倍)
女性：滋賀県ワースト**1**位
(全国と比べて1.8倍)

虚血性心疾患

男性：滋賀県ワースト**4**位
(全国と比べて1.1倍)
女性：滋賀県ワースト**2**位
(全国と比べて1.2倍)



腎不全

男性：滋賀県ワースト**2**位
(全国と比べて1.1倍)
女性：滋賀県ワースト**2**位
(全国と比べて1.2倍)

CHECK 食塩摂取量

男性7.5g未満、女性6.5g未満の目標量(1日)に対して、男女ともに10人中9人が食塩を多く摂りすぎています。
※滋賀の健康・栄養マップ調査より

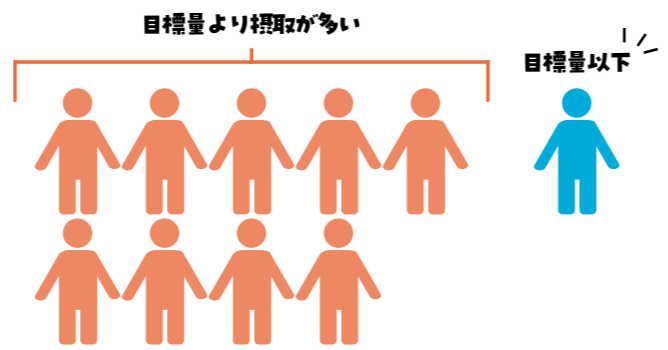

喫煙率

血圧を上げる要因となる喫煙。その割合は、男性22.18%、女性4.37%と、全国(男性24.5%、女性6.5%)と比べて吸わない人が多いです。
※滋賀県健康づくり施策構築支援のためのポータルサイトより



① おやつもあるわよ ラーメンっておいし〜! いくらでも食べられちゃう!

② バーン ちょっと待った~!!!

③ 近江八幡市民は 血圧高くてピンチなんや~!

④ スープまで上手に飲めたね ぶしゅん

健康推進課正常血圧啓発キャラクター「血管くん」

警告 WARNING 近江八幡市で高血圧警報 食塩取り過ぎ

話聞いとる!?

ぶしゅん

近江八幡市の高血圧事情

日本人で最も多い病気と言われている「高血圧」。本市でも国民健康保険に加入する40歳以上のうち、約3人に1人が高血圧の治療を受けています。※第3期データヘルス計画より算出



そもそも血圧って?

心臓は収縮と拡張によって、ポンプのように血液を体内へ送っています。この送り出し(収縮)時に血管へかかっている圧力を測定したものが血圧です。

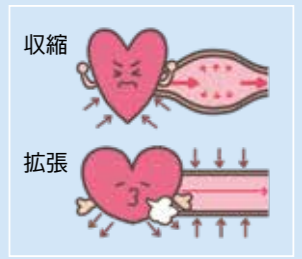

高血圧はどうしてダメなの?

体の中の細い動脈(細動脈)は、臓器に送られてくる血液の量に合わせて血流を調整しています。ところが血圧が高い状態が続くと、血管に負担がかかり、少しずつ血管の壁が厚く固くなっていきます。

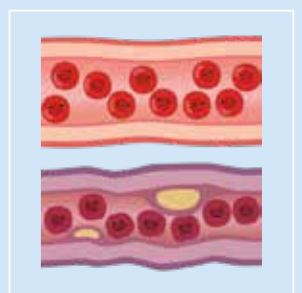

この状態を「動脈硬化」といい、命をおびやかす大きな疾患につながりやすくなります。

NEXT PAGE **あなたが変われば、地域が変わる! みんなで高血圧ゼロに取り組もう!**



みんなで目指そう!

5月17日は世界高血圧デー!
高血圧ゼロのまちづくりを宣言します!

地域の協力団体は
はちまん市民の健康づくりを応援しています!

はちまん健康山

血圧よし!減塩よし!禁煙よし!!

みんなが健康を意識する
まちづくりのために

郵便局など

血圧測定
スポットへGO!

市内の郵便局やコミュニティセンターに立ち寄ったら測定してね!詳しくは二次元コードから。

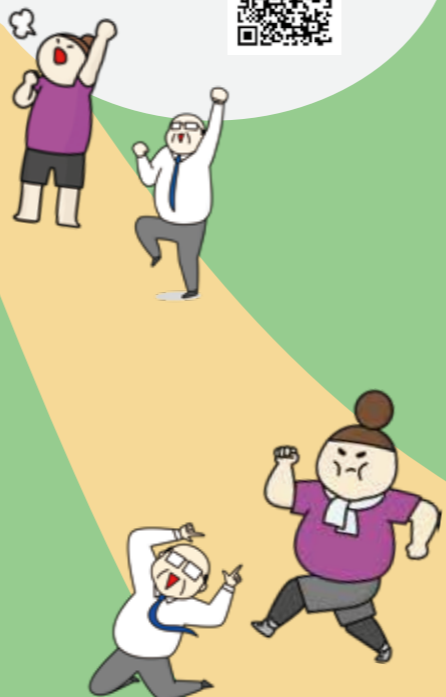

健康アプリ

毎日の血圧を
スマホで管理♪

健康増進アプリ「BIWA-TEKU」で、毎日の血圧を記録しましょう。



ウエルシア薬局

減塩商品に
マークあり!

ウエルシア薬局では減塩商品にマークを付け、皆さんの健康生活をお手伝いしています。

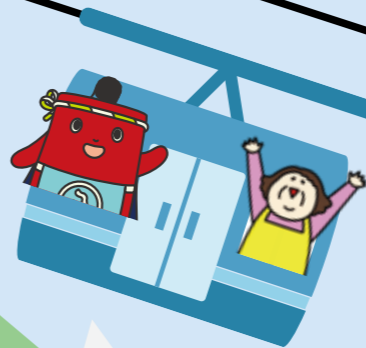

健康応援ロープウェー

アル・プラザ近江八幡

減塩メニューが
試食できます!



毎月17日は「減塩の日」。この日に合わせて奇数月の17日は、アル・プラザ近江八幡のクッキングサポートコーナーで、調理した減塩メニューを試食できます。

試食した人からは「これなら(減塩していても)食べられそう」「おいしい!」と前向きなコメントをいただいております。作り方や減塩のポイントも、担当者からお伝えします♪



近江八幡観光物産協会

白雲館をライトアップ☆

5月31日(日)は世界禁煙デー! 5月29日(金)~6月4日(木)は、シンボルカラーのイエローグリーンにライトアップします♪

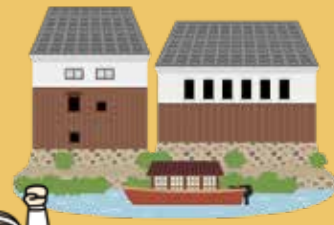

測定

知っていますか?
正常血圧 120/80mmHg未満

血管への負担が少ない理想的な値です。血管に弾力があり、血液がスムーズに循環している状態を維持するために、毎日計測する習慣をつけましょう。

家庭の高血圧の基準

上:135/下:85 mmHg未満

この数値以上の場合は、医療機関への受診をおすすめします。
※高血圧治療ガイドライン2025より



減塩

今日から減塩!ちょっとずつ

- ・だしの風味、酢・果物などの酸味、香辛料、しそ・しょうが・ハーブなどの風味を利用する
- ・汁物は具たくさんにして汁を減らす
- ・調味料は「かける」より「つける」
- ・旬の食材を選び、調味料の味ではなく素材の持ち味を楽しむ
- ・1品だけでも薄味にする
- ・栄養成分表示の食塩相当量を参考に少ないものを選ぶ



禁煙

みんなで伴走!禁煙応援します

煙草に含まれるニコチンは、依存性だけでなく、血管を収縮(細く)する作用があります。禁煙に取り組むとさまざまなリスクが軽減します。詳しくは厚生労働省のホームページをご覧ください。





図書館においてよ!

近江八幡図書館 TEL(32)4090・FAX(32)4099
安土図書館 TEL(46)6479・FAX(46)6591

日	月	火	水	木	金	土
					①	②
3	4	5	6	7	8	9
10	11	12	13	14	15	16
17	18	19	20	21	22	23
24	25	26	27	28	29	30
31						

5月の休館日

□-近江八幡図書館
○-安土図書館
■-両館
開館時間は
午前10時～午後6時

おすすめ新着本 児童書

『ミラーさんちのころころころがるおひっこし』

デイヴ・エガーズ/文、ジュリア・サルダ/絵(化学同人)



むかし小さな町にイヌがいて、銀を掘り当てました。それをうまく利用してお金持ちになったミラーは、妻のアニーのために立派な家を建てました。しかし、しばらくしてミラーは、アニーと子どもを残して亡くなってしまいます。この家で暮らし続けるため、アニーはある決断をします。

『万丸食堂、奇跡のソフトクリーム』

山本悦子/著(理論社)



春から小学6年生になるみりはお母さんと一緒に万丸食堂にきました。万丸食堂は、10段重ねのきれいなソフトクリームが有名で、食事の最後に2人で食べるのがお決まりです。お母さんが席を外している間にみりがソフトクリームを食べていると、目の前に知らない男の子が座っていました。

おすすめ新着本 一般書

『コンフィデンシャル・ゲーム』

石井仁蔵/著(講談社)



もしも、各国の歴史の分岐点を決定づけたのがチェスの対局だったとしたら? アメリカの合衆国憲法制定会議での意見の対立や、キューバ危機解決のための会談など、歴史上の出来事にチェスをからめた短編が5つ収録されています。チェスの対局を中心に、さまざまな駆け引きが描かれます。

『あなたのモヤモヤに効く世界文学』

堀越英美/著(筑摩書房)



「主婦は家庭を優先すべき?」と悩む人には『春にして君を離れ』、仕事にやりがいなく焦燥する人には『タートル人の砂漠』というように、現代の「あるある」なお悩みにぴったりの名作文学が紹介されています。名作を通して悩みを客観視することで、解決の糸口が見えてくるかもしれません。



近江八幡市消費生活センター発

フリマアプリのトラブルに注意! 受け取り評価のワナ

【事例紹介】

このブランドバック、安いし状態もいい!

大丈夫かな...でもこれで届かず...

すぐ発送します。先に「受取評価」をお願いします。

えっ...これって、どう見ても偽物!?

受取評価後の対応はできません。

そんな...

【アドバイス】

フリマサービスは一般的な通信販売のように消費者と事業者の取引ではなく、利用者同士の「個人間取引」です。運営事業者は取引の場を提供する立場であり、トラブルが起きた場合は、まず当事者間での解決が基本となります。

通常、購入者が商品の受け取り後に出品者を「評価」すると、取引は完了となり出品者に代金が支払われます。評価後は、問題が発覚しても補償やサポートが受けられません。受取評価は必ず届いた商品に問題がないことを確認してから行いましょう。あわせて、利用ガイドや規約を事前によく確認し、違反行為を求められた場合は取引を中止することが重要です。

消費者トラブルで困ったら、一人で悩まずご相談ください!

近江八幡市消費生活センター(人権・市民生活課内)

TEL(36)5566・FAX(36)5882・HP 29139

いやや
消費者ホットライン 188



地元の恵みで

花咲く Cooking

レシピNo.2

コアユと新じゃがいものアヒージョ

材料(2人分)

- コアユ 80g
- 新じゃがいも(小芋) 4個
- ニンニク 1片
- オリーブオイル 大さじ6
- ローズマリー 1枝
- 酒 適量
- 塩またはハーブソルト 少々
- フランスパン 適量

作り方

- コアユは酒をふりかけ5分程度おき、ペーパーで水気を切っておく。
- じゃがいもは芽を除き、皮付きのまま半分に切る。ラップで包み、竹串が通る位まで電子レンジで加熱(600W約4分)する。にんにくは、繊維を断つように2mmの輪切りにしておく(芯は除く)。
- フライパンにAを入れ、コアユに火が通るまで加熱する。
- 塩またはハーブソルトをふり、トーストしたフランスパンを添える。

企画課 TEL(36)5527・FAX(32)2695・HP 41262

今秋! 沖島漁業会館が
リニューアルオープン
します

ちょっとのぞき見
島の魅力



川瀬明日望さん

地元で取れたはちまん食材を使ったレシピを紹介。沖島の季節のごちそう、ほろっとほどける食感と独特な香りが魅力のコアユをアヒージョにして、新じゃがいもと一緒にいただきます。



今回使った はちまん 食材

沖島産コアユ(沖島漁業協同組合提供)

今月は、沖島漁業協同組合の川瀬さんと一緒に沖島で湖魚を使った料理をしました

ABC Cooking Studio から派遣
地域活性化起業人 まり花先生

お花のマークが目印



<5月のおはなし会>

※すべて申込不要(当日参加制)

おはなしメリーゴーランド

日時【近江八幡図書館】13日(水) 午前10時30分～
【安土図書館】22日(金) 午前10時30分～

対象 0～2歳
※参加人数が多い場合は回数を分けて開催します。

近江八幡おはなし研究会のおはなし会

開催日 9日(土)
開催場所 近江八幡図書館
対象・時間 0～2歳・午前10時15分～、
3～4歳・午前10時35分～、5歳以上・午前11時～
※金田コミセンでのおはなし会は、23日(土)に開催します。

近江八幡おはなし研究会の語りを楽しむおはなし会

日時 16日(土) 午後2時30分～3時20分
開催場所 近江八幡図書館

安土おはなし童話クラブのおはなし会

開催日 16日(土)
開催場所 安土図書館
対象・時間 3～5歳・午前10時10分～、
小学生・午前11時～

5月の図書館 展示テーマ

一般書 「ココロとカラダ」
「I'm home～わたしの家～」
児童書 「Tシャツのロゴにする本をえらぼう!」

図書館からのお願い

図書館の資料(本)は大切に扱ってください。

資料が破れたり、汚れたり、ページが外れたりした場合は、ご自身で修理せず図書館にお持ちください。返却時に職員に伝えてください。

貸出期限を守ってください。

貸出期間は原則3週間です。貸出期間の延長を希望される場合は、図書館カウンター、電話、図書館ホームページで手続きできます。予約がっていない場合は1回限り延長可能です。



今月は移動図書館の巡回はありません

お知らせ伝言板

HP: ホームページ ID番号

選挙結果

近江八幡市長選挙
市議会議員補欠選挙

4月24日任期満了に伴う近江八幡市長選挙、および近江八幡市議会議員補欠選挙は、4月19日に市内34か所の投票所で投票が行われ、即日開票されました。詳しくは、市ホームページをご覧ください。



徳永さん

●近江八幡市長
徳永久志さん(若葉町一丁目、62歳、無所属)

●近江八幡市議会議員

- 川嶋 隆志さん 北之庄町、62歳、無所属
- 井上 佐由利さん 安土町大中、61歳、日本共産党
- 平井 侭治さん 上野町、78歳、無所属
- 中田 幸雄さん 牧町、74歳、無所属
- 西村 静恵さん 浅小井町、52歳、無所属

問 選挙管理委員会事務局 TEL(36)5543
【近江八幡市長選挙】HP 41521・41522
【近江八幡市議会議員補欠選挙】HP 41525・41526

家計にプラス“たすカル”チケット



今年の配布単位は
一人当たり 5,000円
内訳 /200円×15枚
1,000円×2枚

物価高騰の影響を受ける市民の生活を支援、地域経済の活性化を目的に、国の重点支援地方交付金を活用して、家計応援商品券「家計にプラス“たすカル”チケット」を今年も実施します。チケットは3月から5月上旬にかけて世帯ごとにゆうパックにて配布しています。

利用期間 5月11日(月)～8月31日(月)

※利用期間を過ぎると使用できません。おつりは出ません。

配布対象 令和8年2月1日時点で本市に住民登録がある人

使える店舗

市ホームページ(HP 25705)で利用可能店舗を確認できます。なお、新規登録店舗や店舗名の変更などは、随時更新しています。

※利用可能店舗でも、利用できない商品やサービスがあります。

問 市民生活・産業支援室
TEL(36)5570・FAX(32)2695



今年度もやります!
脱炭素推進のための補助金を活用ください
問 環境政策課
TEL(36)5593・FAX(36)5882・HP 27549

01 省エネ家電製品買い換え支援

補助対象

①省エネ基準達成率100%以上のエアコン
(2027年度目標基準)

②LED照明
(2021年度目標基準)

補助額

①本体価格の2分の1/上限5万円
②本体価格の2分の1/上限2万円
※本体費用が対象のため、消費税・工事費・リサイクル料・運搬料は含みません。ポイント払いや値引きは差し引きます。
※①②それぞれ1世帯につき1台(回)のみです。以前に補助を受けている場合は申請できません。



02 宅配ボックス購入支援

補助対象

宅配ボックス(税抜1万円以上で購入したもの)

補助金額

本体価格の2分の1/上限1万円
※本体費用が対象のため、工事費・運搬料、消費税は含みません。ポイント払いや値引きは差し引きます。
※1世帯につき1回のみです。



03 住宅用再生可能エネルギー導入

補助対象

①太陽光発電システム
②蓄電システム

補助金額

①上限15万円
②上限20万円
※計算方法や条件など、詳しくは市ホームページをご覧ください。

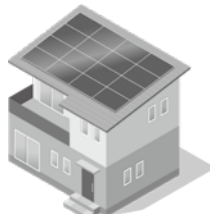

今年度で終了します

- 01 省エネ家電製品買い換え支援(①エアコン、冷蔵庫など)
- 03 住宅用再生可能エネルギー導入



中程度の難聴のある高齢者向け
補聴器購入費用の助成要件を変更しました
問 長寿福祉課
TEL(31)3737・FAX(31)2037・HP 27651

中程度の難聴があり、日常生活に支障がある高齢者に、補聴器購入費の一部助成します。

対象者 次の全ての要件を満たす人

- ①市内に住所がある満65歳以上の人
- ②補聴器の購入について、障害者の日常生活及び社会生活を総合的に支援するための法律に規定する補聴器費の支給の対象とならない人
- ③両耳の聴力レベルがそれぞれ40デシベル以上かつ身体障害者手帳(聴覚障害)の取得要件に該当しない人で、医師に補聴器の装用が有用と診断を受けた人

変更点

対象の補聴器 管理医療機器認定を取得した補聴器
※電池、充電器、イヤモールドなどの付属品を含む。

助成金額 上限2万円(1人1回限り。補聴器購入時に一度全額自己負担することが必要です)

申込方法 補聴器を購入する前に、所定の申請書類を当課に提出してください(購入後の申請は不可)。
※詳しくは市ホームページをご覧ください。ただ、当課までお問い合わせください。

聞こえのチェックリスト

- 会話をしているとき、聞き返すことがよくある。
- 相手の言った内容を聞き取れなかったとき、推測で判断することがある。
- 電子レンジの「チン」という音や、ドアのチャイムの音が聞こえにくいと感じることがある。
- 家族に、「テレビやラジオの音量が大きい」とよく言われる。
- 大勢の人がいる場所での会話は、聞きたい人の声が聞きづらいと感じる。

※一つでも該当する場合は、耳鼻咽喉科、補聴器相談医に相談ください。



9ページの補助事業はふるさと納税寄附金を活用しています。



高校生の皆さん保育体験に参加しませんか？

高校生の皆さんに保育のしごとの魅力を知ってもらうため、「高校生保育体験」を実施します。夏休み期間中に、市内の保育所・こども園で子どもたちと関わり、保育のしごとを体験してみませんか？

日時 7月27日(月)～8月27日(木) (8月10日(月)～8月14日(金) 除く) の平日最大3日間
午前8時30分から午後5時までの8時間以内
※体験時間は、園所と相談で決定します。

場所 市内保育所(園)・認定こども園
※体験する日数と園所は、申し込み時に選択できます。

対象 高校生
申込締切 6月3日(水)
参加無料 (給食費、おやつ代が必要な場合あり)
※詳しくは市ホームページをご覧ください。

問 幼児課
TEL(36) 5579・FAX(32) 6518・HP 25891



市職員の採用試験を実施します

問 人事課 TEL(36) 5554・FAX(32) 3237・HP 18316

令和8年10月1日採用

職種	採用予定人数	対象者 ※詳しくは市ホームページで必ず確認ください。
①一般行政職 (経験者採用)	2人程度	・平成3年4月2日～平成12年4月1日生まれの人 ・令和8年5月1日現在で民間企業など(国家・地方公務員含む)の事業所に勤務し、職務経験が3年以上の人
②土木技術職 (有資格者または経験者対象)	2人程度	・昭和55年4月2日～平成14年4月1日生まれの人 ・技術士(建設部門または上下水道部門)、技術士補(建設部門または上下水道部門)、1級または2級土木施工管理技士(種別:土木)のうち、いずれかの資格を有する人、もしくは民間企業など(国家・地方公務員含む)で土木系の設計又は施工管理に従事した職務経験が3年以上の人
③建築技術職 (有資格者または経験者対象)	2人程度	・昭和55年4月2日～平成14年4月1日生まれの人 ・一級建築士または二級建築士、1級または2級建築施工管理技士(種別:建築)のうち、いずれかの資格を有する人、もしくは、民間企業など(国家・地方公務員含む)で建築系の設計又は施工管理に従事した職務経験が3年以上の人

第1試験の日時・場所

日時 6月14日(日)

① 午前9時15分～ / ②・③ 午後1時15分～

場所 市役所本庁舎(桜宮町) ※受験者数により、会場を変更する場合があります。

受付期間 5月1日(金)～6月1日(月)

申込方法 市職員採用ホームページから申し込みください。
申し込みは、1職種に限ります。

その他 ・第2次試験の日程などは、第1次試験合格者に通知します。
・詳しくは、市ホームページをご覧ください。



次の健診もあります。
・満75歳以上の人は「後期高齢者健診」
・19歳～39歳で職場や学校で健診がない人は「39歳以下健診」



医療機関や受診料など詳しくは、個別案内通知または4月に全戸配布した「健康ガイドブック」、市ホームページ(HP)7143)でご確認ください。

①希望の医療機関を選ぶ
②医療機関へ電話して予約する
③受診する(受診券、マイナンバーカードまたは資格確認書、質問票を持参) ※所要時間は約1時間
④後日、結果説明を聞く
※詳しくは、受診券が入っていた封筒(黄色)に同封のパンフレットをご覧ください。

国民健康保険加入の40～74歳の人へ

5月上旬に特定健診の受診券(ピンク色)を該当者に発送します。約9千円の健診が無料で受けられます。9月以降は混雑しますので、8月頃までの受診がおすすめです。

健診受診の流れ



問 早めに健(検)診を受けましょう
【健(検)診について】健康推進課
TEL(33) 4252・FAX(34) 6612
【受診券について】保険年金課
TEL(36) 5501・FAX(33) 1717

がん検診も受診しましょう

がんは自覚症状のないまま進行していくため、症状の無いうちに検診を受けることが大切です。

健(検)診名	対象	胃がん検診		肝臓ウイルス検査	肺がん検診	結核健診	子宮頸がん検診	乳がん検診	大腸がん検診
		内視鏡検査	エックス線検査						
		50歳以上で偶数年齢(2年に1回)	50歳以上(2年に1回)	40歳以上で、今までに検査を受けたことがない人	40歳以上(必要な場合は喀たん検査)	65歳以上	20歳以上の女性(2年に1回/前年度受けていない人のみ)	40歳以上の女性(2年に1回/前年度受けていない人のみ)	40歳以上

(令和9年3月31日時点の年齢です)

国民健康保険以外の人はお勤め先などへお問い合わせください。

3D都市モデルを公開しました

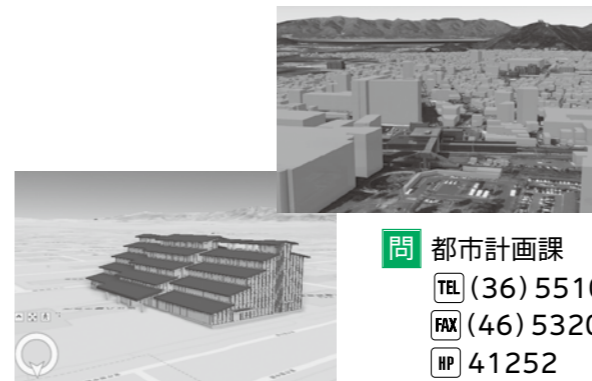

問 都市計画課

TEL(36) 5510
FAX(46) 5320
HP 41252

国土交通省が推進する「Project PLATEAU」は、日本全国の都市の「3D都市モデル」を整備し、オープンデータ化をして公開・活用していく取り組みです。令和7年度より整備を進め、市ホームページ(近江八幡市マップ公開サイト)で公開しました。

3D都市モデルは、建物や道路などの形状を立体的に確認でき、まちの様子を直感的に把握できます。防災対策の検討、観光案内、教育分野などでの活用が期待できます。ぜひご覧ください。



この事業はふるさと納税寄附金を活用しています。

第3期近江八幡市教育大綱を策定しました

「こども」が輝き「人」が学び合い
ふるさとに愛着と誇りをもち
躍動する元気なまち 近江八幡

オール近江八幡で育む「生き抜く力」と
未来を切り拓く「創造力」

「近江八幡市教育大綱」は、教育・学術および文化の振興に関する基本的な方針と目標を定めるものです。

このたび、第2期教育大綱の期間満了(令和8年3月)に伴い、総合教育会議で、社会情勢の変化や、これまでの取り組みや課題について議論を重ねました。

第3期教育大綱では、地域の未来を共に築く社会の実現に向けて、困難や課題を乗り越える「生き抜く力」と、自ら課題を発見し新たな価値を創り出す「創造力」を育むことを基本理念としています。

詳しくは、市ホームページをご覧ください。

問 企画課 TEL(36) 5527・FAX(32) 2695・HP 41347

お知らせ伝言板

場所	内容
費用	持物
講師	講師
申込方法	申込方法
ホームページID番号	ホームページID番号

令和8年経済センサス活動調査を実施します

この調査は、事業所・企業の経済活動を全国および地域別に明らかにするものです。調査の実施にあたり、対象の事業所・企業に対し国から4月にインターネット回答に必要な調査書類が郵送されています。インターネット未回答の事業所や新設事業所は、5月中旬から調査員が訪問し、調査票を配布します。

問 企画課 (TEL) 36) 55527
(FAX) 32) 26955・HP) 179916

子ども体験活動推進事業を補助します

子どもたちが、豊かな人間性・社会性を身につけられる活動を行っている団体に、補助金を交付します。

対象団体
会則や規約に基づき、市内で子ども(小・中学生)体験事業・活動を継続的・計画的に実施している団体
対象事業
子どもが自発的に取り組める自然体験活動、生活体験活動、職場体験活動、社会奉仕体験活動など

まちづくり団体育成支援補助金

市民が主体のまちづくりを推進するため、自発的にまちづくりの課題に取り組む団体や新たに取り組む予定の団体を支援します。

補助金額
・創業補助/30万円以内(対象経費の5分の4以内)
・しつかり活動運営補助/10万円以内(対象経費の5分の4以内)
・ジャンプアップ運営補助/15万円以内(対象経費の2分の1以内)

申 5月29日(金)(消印有効)までに交付申請書をハードランド推進財団(為心町元9)に提出ください。
※詳しくは市または財団ホームページをご覧ください。
※この事業は、ふるさと納税寄附金を活用しています。

補助金説明会を開催します

日 ①5月8日(金) 午後2時～
②5月16日(土) 午前10時～

場 ①桐原コミュニティセンター
②岡山コミュニティセンター

問 まちづくり協働課
(TEL) 36) 55522・(FAX) 36) 55533
(HP) 21507



補助金額

上限20万円(対象経費の4分の3)
※対象事業など、詳しくは問い合わせください。

※この事業は、ふるさと納税寄附金を活用しています。

がん患者サロン「よしづえ」

がん患者サロンの、がん患者さんとその家族さんとの交流の場です。診断を受けたとき、治療で辛い気持ちになったとき、分かってくれず人と出会いませんか。

参加無料・申込不要

日 5月25日、6月22日、7月27日、8月24日、9月28日、10月26日、11月16日、12月21日、令和9年1月25日、2月22日、3月15日
いずれも月曜日 午後1時～3時

場 総合医療センター1階 外来4ブロック指導室
問 総合医療センター 患者総合支援課 (TEL) 33) 3151(代表)

自走式草刈り機を貸し出します

自治会やボランティア団体の皆さんが行う公園や河川の美化、清掃などの活動を支援するため、自走式草刈り機を貸し出します。

利用方法 貸出業者である(株)ナカエ(TEL) 37) 0348)に直接申し込みください。貸出業者が、ご希望の場所へ配送と引き取りを行います。

段ボールコンポスト講習会の参加者を募集します

段ボールコンポストは、生ごみを資源とした生ごみ処理器です。初めての人にも分かりやすく、実践方法を説明します。複数回参加は不可。

日 6月5日・19日、7月3日・17日、8月7日・21日
いずれも金曜日 午前10時～正午(午前9時50分受付)

場 本庁舎3階 会議室
定 各日10人(先着順)
料 500円

申 5月7日(木)以降に、電話またはEメールで申し込みください。
問 生活環境課 (TEL) 36) 5509
(FAX) 36) 58822・HP) 41535
010602@city.omihachiman.lg.jp

「近江八幡市の環境」を公表します

条例に基づく環境報告書として、市の環境の現状を取りまとめています。詳しくは市ホームページ、図書館、情報公開コーナーでご覧ください。

問 環境政策課 (TEL) 36) 5593
(FAX) 36) 58822・HP) 7343

滋賀県未来投資総合補助金を募集します

長引く物価高騰の影響を受ける中小企業などが、持続的な賃上げを実現できるよう、生産性向上や新事業展開、人材育成に資する未来を見据えた意欲的な取り組みを支援します。

※利用は無料ですが、燃料は利用者の負担となります。詳しくは、市ホームページをご覧ください。
※この事業は、ふるさと納税寄附金を活用しています。

成人式実行委員を募集します



令和8年成人式実行委員

20歳の門出を祝う成人式の実行委員を募集します。一生に一度の思い出に残る成人式を自分たちの手で創り上げてみませんか。友人や知人を誘っての参加も大歓迎です。

①または②に該当する人

対 ①平成18年4月2日～平成19年4月1日生まれの人で、会議(9月から1月まで全6回程度、午後7時頃から開催予定)に出席できる人
②成人式の企画や運営などをしてみたい人

内 成人式(記念式典、アトラクション)の企画・運営など

申 6月26日(金)までに二次元コードから申し込みください。
※令和9年の成人式は1月10日(日)に開催します。

問 生涯学習課 (TEL) 36) 5533
(FAX) 36) 55655・HP) 24578



対象事業者

・県内に事務所または事業者を有し、県内で補助事業を実施する中小企業など
・常時使用する従業員を1人以上雇用し、常時使用する従業員の平均賃金を令和7年12月支給賃金と比べて、令和8年1月1日から補助事業完了までに、3・5%以上増加させること

対象事業

①生産性向上(高効率装置への更新による業務効率向上など)
②新事業展開(新商品・新サービスの開発など)
③人材育成(従業員のリスクリングに資する教育訓練等の受講など)

補助金額

・賃上げ率算定対象の従業員1～5人 補助上限額50万円(補助率/対象経費の3分の2)
・賃上げ率算定対象の従業員6～20人 補助上限額200万円(補助率/対象経費の2分の1)
・賃上げ率算定対象の従業員21人以上 補助上限額500万円(補助率/対象経費の2分の1)

募集期間

6月8日(月)～7月17日(金)まで(予算上限に達し次第、受付を終了する場合があります)
※詳しくは二次元コードをご覧ください。

問 滋賀県未来投資総合補助金事務局 (TEL) 0570(001)178



相続手続・遺言のご相談なら

相続 遺言 生前贈与

初回相談無料

司法書士が丁寧に対応します!

たかだ 司法書士事務所

〒523-0041 近江八幡市中小森町327番地7 202号
☎0748-36-0770 営業時間/9:00~18:00 定休日/土日祝

気になっているけど、どうすれば…

ご家族の為に **無料** 相続相談会

随時実施中!

お電話お待ちしております

ただちか **澤田匡央税理士事務所**

近江八幡市中村町20-15 コルージャビル3F
TEL: 0748-36-2817
https://sawada-cpta.com

冷凍自販機 24時間営業中

神えびフライ

話題の一品、好評販売中!

1周年

〒523-0882 近江八幡市元玉屋町19番地
グルメボックス さんさん

天葉の湯でご予算に
応じた入浴付きの
宴会はいかがですか?

送迎バスのお手配もできます

長命寺温泉 天葉の湯

近江八幡市長命寺町 68-1
☎0748-31-1126

手話奉仕員養成講座(前期)(入門編)の受講生を募集します

手話や聴覚障がいへの知識、手話であいさつや自己紹介などの会話を習得するための講座を開催します。

日 6月4日～12月17日の毎週木曜日 午後7時～9時(8月13日除く)

※講座のほか、交流会や手話ふれあいフェスティバルなどで実習を行います。

場 本庁舎2階 会議室2F

対 市内に在住・在勤・在学する、次のすべてを満たす15歳(令和8年4月1日時点)以上の人

- ・手話の学習経験がない人またはおおむね1年未満の人
- ・原則、全課程を受講できる人
- ※15歳から17歳の人は、保護者の同意・送迎が必要。

※申込者多数の場合は書類で選考。

定 18人程度

料 無料(テキスト代は自己負担)

申 5月21日(木)までに二次元コードから申し込みください。詳しくは市ホームページをご覧ください。

問 障がい福祉課

TEL(31)37111・FAX(31)203727272



6月1日は「人権擁護委員の日」

人権擁護委員は、皆さんに人権に対する理解を深めてもらうための啓発や人権相談などを行っています。

人権擁護委員を紹介!

氏名(敬称略)	
安田 晴彦	齋藤 佳代子
鎌田 正子	安倍 貞嗣
市川 純代	大橋 嘉一
杉 貞行	川嶋 徳文
蔵立 清和	深井 実
小西 喜朗	井上 光
青木 孝子	

全国一斉特設人権相談所を開設(予約不要・相談無料・秘密厳守)

日 6月1日(月) 午後1時～4時

場 本庁舎1階 相談室2、安土支所1階 消防司令室

問 人権・市民生活課

TEL(36)5881・FAX(36)58827284

全国戦没者追悼式の参列者を募集します

日本武道館(東京都千代田区)で開催予定の全国戦没者追悼式に参列されるご遺族を募集します。

日 8月14日(金)～15日(土)

対 原則、戦没者(一般戦死没者を含む)の配偶者・子・父母・兄弟姉妹・孫・ひ孫、戦没者の子・兄弟姉妹の配偶者・甥姪で県内在住の人、かつ1泊2日の団体行動ができる人

税務課からのお知らせ

固定資産税の情報を開示します

土地・家屋価格の確認

納税者が、自己の土地や家屋の評価が適正かどうかを判断できるように、近隣の土地や家屋の価格を確認(縦覧)できます。

縦覧できる書類

- ①土地価格等縦覧帳簿(所在、地番、地目、地積、価格を記載)
- ②家屋価格等縦覧帳簿(所在、家屋番号、種類、構造、床面積、価格を記載)

縦覧できる人 土地のみの納税者は土地のみ、家屋のみの納税者は家屋のみの縦覧となります。借地人、借家人は縦覧できません。

持ち物

- ・本人の場合/本人確認ができるもの(マイナンバーカード、運転免許証など)
- ・代理人の場合/委任状と、代理人の本人確認ができるもの
- ・法人の場合/委任状または代表者印と、代理人の本人確認ができるもの

期間 5月29日(金)まで

固定資産税の内容の確認

納税義務者が、固定資産課税台帳のうち、自己の資産について確認(閲覧)できます。また、借地人、借家

人も使用または収益の対象となる部分の確認ができます。

縦覧できる書類

固定資産課税台帳(所有者の氏名・住所、固定資産の所在地・税額など)を持ち物

- ・本人の場合/本人確認ができるもの
- ・代理人の場合/委任状と、代理人の本人確認ができるもの
- ・法人の場合/委任状または代表者印と、代理人の本人確認ができるもの

期間 通年実施

縦覧・閲覧の場所と時間

税務課、安土末末づくり課

午前9時～午後4時45分(土・日曜、祝日を除く)

固定資産税納税通知書の送付

固定資産税(都市計画税)の納税通知書を納付書(全期と期別)と合わせて送付します。口座振替の登録がある人は、納税通知書のみを送付します。

課税明細書には、課税されている資産のみが記載されます。所有しているも、非課税や免税点未満の資産は記載されません。

固定資産を共有名義で所有している場合は、共有代表者にのみ納税通知書を送付します。共有代表者以外

の共有名義人が課税明細を必要とする場合は、5月中は無料で交付しますのでご連絡ください。

問 税務課

TEL(36)550633 FAX(33)3670 HP132278

※1柱複数名での同時参加はできません。

※介助者の同行を必要とする人はお問い合わせください。

定 30人程度(応募多数の場合は優先順位順。同順位の場合は抽選)、選考結果は6月下旬～7月上旬に通知します。

料 1万円程度

※介助者の参加費用は全額自己負担。

申 5月31日(日)(当日消印有効)までにハガキまたはファクスに次の事項を記入して送付ください。

①参加希望者の住所、郵便番号、氏名(ふりがな)、生年月日、年齢、性別

戦没者との続柄、電話番号

②戦没者の氏名(ふりがな)、戦没時の本籍都道府県名、陸軍・海軍の別

※二次元コード(しがネット受付サービス)から申し込みも可能です。



問 県健康福祉政策課 援護係

TEL077(528)3514

FAX077(528)4850

〒520-8577 大津市京町四丁目一

近江八幡こだわり食材産地直売軽トラ市を開催します

日 5月16日(土) 午前8時30分～11時(商品が無くなり次第終了)

場 小南決行・荒天中止

本庁舎西側駐車場

問 農業振興課

TEL(36)55143919 HP7809

新たな防災気象情報の運用が始まります

国土交通省水管理・国土保全局と気象庁は、5月下旬から新たな防災気象情報の運用を開始します。

今回の見直しでは、河川氾濫・大雨・土砂災害・高潮の警報などについて、避難行動に対応した「警戒レベル(1～5)」と対応させた形で発表されます。新たに「警戒レベル5」に相当する河川の氾濫特別警報や、「警戒レベル4」に相当する氾濫危険警報が導入されるなど、これまでの大雨に関する警報・注意報の仕組みが大きく変わります。

特に、警戒レベル3・4が発表されたら、自治体からの避難情報に注意するとともに、危険な場所にいる場合は早めに避難してください。

日頃から防災気象情報や避難情報が発信された際の行動をご家庭や職場、地域で話し合っておきましょう。

詳しくは、気象庁ホームページの特設ページをご覧ください。

	河川氾濫	大雨	土砂災害	高潮	取るべき行動
警戒レベル5相当	レベル5 氾濫特別警報	レベル5 大雨特別警報	レベル5 土砂災害特別警報	レベル5 高潮特別警報	命の危険直ちに安全確保
警戒レベル4相当	レベル4 氾濫危険警報	レベル4 大雨危険警報	レベル4 土砂災害危険警報	レベル4 高潮危険警報	危険な場所から全員避難
警戒レベル3相当	レベル3 氾濫警報	レベル3 大雨警報	レベル3 土砂災害警報	レベル3 高潮警報	避難に時間がかかる人は早めに避難
警戒レベル2相当	レベル2 氾濫注意報	レベル2 大雨注意報	レベル2 土砂災害注意報	レベル2 高潮注意報	避難行動を確認
警戒レベル1相当	早期注意情報				災害への心構えを高める

問 彦根地方気象台

TEL0749(23)2582



令和8年10月入居市営住宅の入居者を募集します

応募資格 現在、住宅に困窮していること、市内に3か月以上住所があり、市税・国民健康保険料などの滞納がないこと など

募集要項配布期間/配布場所 5月18日(月)～6月12日(金)/当課(安土支所)または本庁舎1階 総合案内

現地公開日 6月6日(土) 午前9時30分～11時30分

申込方法 所定の申込書類を当課へ持参ください(郵送不可)。

申込期間 6月8日(月)～12日(金)

※詳しくは募集要項をご覧ください。

団地名	階	タイプ	戸数	単身入居
岩倉団地すずらん101号(馬淵町)	1	3DK	1	○
末広団地2号棟201号(末広町)	2	3DK	1	×
八幡南団地203号(八幡町)	2	3DK	1	×

※単身での入居には別途条件があります。

問 市営住宅課

TEL(36)551133 FAX(33)1356 HP41594

お気軽にご相談ください 要予約 電子予約は電話のみ 5月の各種無料サポートガイド

相談名	日時	場所	問い合わせ・申し込み先
弁護士相談 電子	①13日(水)・②27日(水)・③6月10日(水) 午後1時30分～4時30分 (受付 ①1日(金)・②19日(火)・③6月2日(火) 午前9時～)	本庁舎1階 相談室6	人権・市民生活課 TEL(36)5881 ※市役所代表 TEL(33)3111では 予約できません ※いずれも先着6人・時間の指定不可
司法書士相談 電子	20日(水) 午後1時30分～4時30分 (受付 12日(火) 午前9時～)	本庁舎1階 相談室6	
行政相談	14日(木) 午後1時30分～4時	安土コミセン2階 相談室	
人権相談	7日(木)・21日(木) 午後1時～4時	本庁舎1階 相談室2	人権・市民生活課 TEL(36)5881
福祉に関する相談・ 生活困窮の相談	月～金曜 午前9時～午後4時45分	本庁舎2階 福祉政策課	福祉暮らし仕事相談室 TEL(36)5583・FAX(32)6518
職業相談 (求人票の配布、就職などにか かる相談)	12日(火) 午前9時30分～11時	八幡子どもセンター	商工振興課 TEL(36)5517・FAX(32)3919
	12日(火) 午後1時30分～3時	八幡東子どもセンター	
	月～金曜 午前8時30分～午後5時	ハローワークプラザ近江八幡 TEL(33)8609	
キャリアカウンセリング (仕事・働き方悩み相談) 予	22日(金) 午後5時～8時	市文化会館	商工振興課 TEL(36)5517・FAX(32)3919
創業個別相談 予	5月7日(木) 午前9時～午後5時	安土町商工会	安土町商工会 TEL(46)2389 近江八幡商工会議所 TEL(33)4141
	6月1日(月) 午前9時～午後5時	近江八幡商工会議所	商工振興課 TEL(36)5517
介護者のつどい	19日(火) 午後1時30分～3時	本庁舎2階 会議室2B	長寿福祉課 TEL(31)3737・FAX(31)2037
目が見えにくい・ 見えない人の電話相談会	29日(金) 午前9時～正午	電話で 相談を受け付けます	市視覚障害者福祉協会 成澤さん TEL 090(1139)9801
教育相談 (幼児～中学生と保護者)	月～木曜 午前9時～午後4時30分 金曜 午前10時～午後5時30分	教育相談室(マナビィ2階) TEL(37)8877	
滋賀で一緒に保育しよう! 保育のしごと相談会 予	6月19日(金) 午前10時～正午 午後1時～4時	滋賀マザーズジョブステーション TEL(36)1831 (県立男女共同参画センター)	
看護職のための 出張就職相談	8日(金)・22日(金) 午前10時～午後1時		
一日年金相談所 予	6月11日(木) 午前10時～午後4時	本庁舎2階 会議室2B	草津年金事務所お客様相談室 TEL 077(567)2220
心配ごと相談 (民生委員・児童委員による)	月～金曜の偶数日 午後1時～4時 (午後3時30分受付終了)	ひまわり館1階	近江八幡市社会福祉協議会 TEL(32)6111・FAX(36)6910
福祉の困りごと相談	月～金曜 午前8時30分～午後5時	ひまわり館 社協窓口	
ボランティア・ 地域福祉活動相談	月～金曜 午前8時30分～午後5時	ひまわり館 社協窓口	近江八幡市社会福祉協議会 TEL(31)2677・FAX(36)6910
保護司相談	26日(火) 午後1時～4時	更生保護サポートセンター (安土支所3階)	近江八幡保護区保護司会 TEL(46)3141(内線3008)
税務相談 予	5月14日(木)、6月11日(木) 午前10時～午後4時	(公社)近江八幡納税協会 TEL(33)4121・FAX(36)8415 (近江八幡商工会議所2階)	
相続等くらしの問題 行政書士無料相談	15日(金) 午後1時30分～3時30分	滋賀中央信用金庫本店	県行政書士会湖東支部所属(江南(事)) TEL(47)7517・FAX(47)8507
無料健康相談	1日(金)・7日(木)・13日(水)・19日(火)・ 25日(月) 午前9時～11時	滋賀八幡病院	滋賀八幡病院 TEL(33)7101・FAX(32)7725

※日時が月～金曜のものは祝日を除きます。

市民課からのお知らせ

▼マイナ窓口の平日時間外開庁
5月14日(木)・28日(木)
午後5時～7時

▼マイナンバーカードの休日交付
5月24日(日) 午前9時～正午

場 本庁舎1階 マイナンバー窓口
※西側出入口からお入りください。
HP 29573

▼証明書コンビニ交付の一時停止
年度切り替えに伴うシステムメン
テナンスのため、コンビニ交付サー
ビスを停止します。

停止期間
①5月21日(木) 午前6時30分～
22日(金) 午後4時
②5月29日(金) 終日
③5月30日(土) 午前6時30分～
31日(日) 終日

※③は税証明書のみの停止
問 市民課 TEL(36)5500
FAX(33)1717・HP 18346

ごみのポイ捨てや不法投棄は
やめてください

ポイ捨てや不法投棄されたごみ
は、河川や農業排水路を経て琵琶湖
に流れつくことがあります。本市に
は農業用水を河川や琵琶湖から取水
している地域や、農業排水をポンプ
で排水している地域があります。
農業施設は地域の生活と密接に関
わっており、ごみのポイ捨てや不法
投棄は農業者だけでなく地域に住む

皆さんにも影響があります。また、
令和6年10月から「ポイ捨ての禁止
等に関する条例」を施行しており、
市内でポイ捨てをした際は2万円以
下の過料が科される
場合があります。

農業施設の機能を
維持するため、条
例を守り、ごみの
ポイ捨てや不法投
棄をしないでくだ
さい。



里山整備事業に
取り組みませんか

里山の景観維持および里山が有す
る多様な機能を発揮させるため、自
治会などの団体皆さまが3年間継続
して実施する里山の保全や再整備の
活動に対して補助金を交付します。

補助対象
里山再生整備活動、林道・散策道
再整備活動、森林空間活用活動、里
山体験啓発活動

補助金額
1事業/上限額90万円
※単年度の上限度額30万円
※直接施工は定額助成、外注施工は
3分の2以内

対象団体
自治会、ボランティア団体(10人
以上で構成し、定款・規約・会則を
有すること)

※予算の上限に達し次第、募集を締
め切ります。詳しくはお問い合わ
せください。

問 農村整備課
TEL(36)5545・FAX(32)3919
HP 7027

お詫びと訂正
本紙4月号12ページ、「地震によ
る電気火災を防ぐ感震ブレイカーの
設置を補助します」の記載に誤りが
ありました。

お詫びして訂正します。
(誤)「1世帯につき1回限り」
(正)「住宅1戸につき1件限り」

近江八幡ライオンズクラブから
館銘板とフラッグポールを寄付いただきました



設置イメージ



第二期工事を完了し12月にグランドオープンする
新庁舎の正面玄関付近に設置する予定です。

みんなの手話 vol.109

【出典 わたしたちの手話学習辞典】

本当 うそ

指をそろえた手をあご
にあてる 人差し指でほほをさわる
にあてる

問 障がい福祉課 TEL(31)3711・FAX(31)2037

今月の税・料の納付

(納付期限 6月1日(月))
固定資産税・都市計画税(全期・1期)
軽自動車税(全期)

善意のともじび (敬称略)

3月15日から4月19日までの受付分
福祉基金にと
光友易字 5千円
子ども発達支援センターにと
匿名 2千円
教育のために
三菱ロジスネクスト株式会社
ラグビーボール 11球
グリーン近江農業協同組合
教材本 合計942冊

文化会館

TEL (33)8111・FAX (33)8112

第10回記念 オンタイムうたごえコンサート



生演奏で昔懐かしい歌を聴くだけでなく、みんな歌って楽しめる、参加型のコンサート。今年はゲストに「沖縄音楽なな」が出演。

- 日 5月24日(日) 午後2時開演 (午後1時15分開場)
- ¥ 前売500円、当日700円 (全席自由)

オーケストラを100倍たのしむ方法



「オーケストラって難しそう?!」をわくわくに変える特別企画第2回。

知って楽しむクラシック音楽体験へようこそ。

- 日 6月21日(日) 午後3時開演 (午後2時15分開場)
- ¥ 一般1,000円、高校生以下無料 (全席自由)
※一般チケット購入で大阪フィルハーモニー交響楽団近江八幡特別演奏会が1,000円引き
- 出 小宮正安(お話し)、須山暢大(ヴァイオリン)、近藤浩志(チェロ)、児嶋一江(ピアノ)

安土城築城450周年記念 大阪フィルハーモニー交響楽団 近江八幡特別演奏会



『豊臣兄弟!』でもおなじみ、大河ドラマの歴代テーマ音楽は名曲揃い。その中の選りすぐりの6曲を携えて、大阪フィルハーモニー交響楽団が、近江八幡で23年ぶりの公演を実現。タクトを執るのは、音楽監督の尾高忠明。

- 日 7月11日(土) 午後3時開演 (午後2時15分開場)
- ¥ 一般4,000円
高校生以下1,000円 (全席指定)

文芸セミナリヨ

TEL (46)6507・FAX (46)6510

Cocomi&山中惇史リサイタル



今話題のフルーティストと実力派ピアニストによるコンサート。

- 日 7月25日(土) 午後2時開演 (午後1時30分開場)
- 出 Cocomi(フルート)、山中惇史(ピアノ)
- ¥ 一般4,000円、高校生以下2,000円
当日500円増(会員1割引き、全席指定、未就学児入場不可)

ワンコインコンサート シリーズ165 「オルガン4手4足踊りの世界」



乳幼児から本物の音楽に触れてほしいと開催するコンサート。

- 日 5月30日(土) 午後10時30分開演 (午前10時10分開場)
- 出 亀井優 (パイプオルガン)、松井公子(パイプオルガン)

- ¥ 500円(保護者1名につき膝上の乳幼児1人は無料、全席自由)

「幻の安土城」 復元プロジェクト・歴史セミナー 安土山築城前夜～戦国乱世の城～

- 日 5月31日(日) 午後1時開演 (午後0時30分開場)
- ¥ 入場無料・事前申込制先着順
- 講 佐藤佑樹、李聖子
- 申 氏名・住所・連絡先を下記までメールまたは電話で申し込みください。
滋賀県文化財保護課
☒castle@pref.shiga.lg.jp
☎(077)528-4678

あづちマリエート

TEL (46)2645・FAX (46)3238

エクササイズ&ヨガ教室

- 日 5月14日(木)・21日(木)・28日(木)
午前10時～11時30分
- 定 各30人程度
- ¥ 1クール(10回) 5,000円
スポット参加 1回 800円
- 講 伊藤由利子さん

シニア健康教室

- 日 5月8日(金)・15日(金)・22日(金)
前半:午前 9時15分～10時30分
後半:午前10時45分～正午
- 対 50歳以上 定 各20人程度
- ¥ 1クール(5回) 2,500円
スポット参加 1回 800円
※回数券(10回1年間有効) 7,200円

- 講 土田政代さん(健康運動指導士)

かわらミュージアム

TEL (33)8567・FAX (33)8722

小出茂鐘作品展-しあわせの探し方-



イラストレーター小出茂鐘さんが描く「人とクルマのしあわせな世界」を表現。どこか心温まる作品展です。

- 合わせて5月3日・4日(月)には、ライブドローイング(即興で絵を描くイベント)を開催します。
- 日 4月13日(月)～5月31日(日)
午前9時～午後5時
(入館は午後4時30分まで)
- ¥ 一般 300円、小・中学生 200円

市民共生センター

(はつらつ館・水曜休館)

TEL (31)2700・FAX (31)2800

よか♡すぺ～す

- 毎月2回の無料開放のほか、第3日曜日の午前11時から「みんなで歌うミニ音楽会」を開催しますので、ぜひ参加ください。
- 日 6月6日(土)・21日(日)
午前10時～午後4時
- 対 障がい児者(要事前登録)
登録・利用無料

第21回囲碁将棋交流大会

- 日 6月7日(日)
午後0時30分～午後4時30分
- 定 囲碁20人、将棋14人(先着順)
- 申 5月5日(火)～28日(木)までに電話・窓口で申し込みください。

旧伴家住宅(新町3丁目15)

TEL・FAX (32)1877

第5回 旧伴家寄席



- 日 5月16日(土) 午後1時30分開演 (午後1時受付)
- 定 50人(先着順)
- ¥ 500円(入館料を含む)
- 出 井筒家 磯七、三流亭 芝ば楽
- 申 電話で申し込みください。

近江八幡観光物産協会

TEL (32)7003・FAX (31)2393

安土城築城450周年記念ハイキング 「信長がひらいた街道をゆく」

- 観光ボランティアガイド協会メンバーが約12kmのコースを案内します。今回は、コースの中に沙沙貴神社(なんじゃもんじゃの見学)を含みます。
- 日 5月9日(土) 午前9時40分
- 場 近江八幡駅(観光案内所前)集合
- ¥ 500円(資料・保険代、当日徴収)

特別養護老人ホーム
四季の郷・漫遊の郷
ご入居、ショートステイ受付中!

自分らしく、安心と楽しみが詰まった生活を。

社会福祉法人宝寿会
〒523-0063 滋賀県近江八幡市十王町1061
お問い合わせはこちら
☎0748-36-3770

屋根・外壁塗り替えセミナー

日時 5月15日(金)・16日(土)
[午前の部] 各日10:00～11:30 (受付 9:50～)
[午後の部] 各日14:00～15:30 (受付 13:50～)

会場 サン・ビレッジ近江八幡
ミーティングルーム 滋賀県近江八幡市鷹飼町40番地

定員 各15名 参加費 無料 ※本講座はスクリーン映像によるセミナーです。

後援 一般財団法人塗装品質機構
東京都千代田区丸の内2-3-2 1F

主催 株式会社ジェイパートナーズ
滋賀県近江八幡市鷹飼町450-15

お申し込みはお電話か右の二次元コードから
☎0120-976-836
お電話受付時間: 9:00～18:00

human ヒューマンアカデミージュニア
ロボット教室無料体験会受付中!

メニックス株式会社
〒523-0816
滋賀県近江八幡市西庄町1810
TEL 0748-33-2550
FAX 0748-33-2568

ロボット教室
浅小井キャンパス
対象: 5歳から中学生

Menix
MECHATRO DESIGN OFFICE
～ 想いに応え、想いをカタチに ～

広告 お困りの方へ
不動産でお悩み

査定・相談 無料

秘密 厳守

空き家・空き地

迅速 対応

そのまま買い取ります!!

販売員 管理員 鑑定士 鑑定士 鑑定士
(公社) 全国宅地建物取引業協会会員
滋賀県知事(5)第3037号

〒523-0001
滋賀県近江八幡市金剛寺町637番地1

株式会社 スリーエー
TEL 0748-43-2710

日 日時 場 場所 対 対象 内 内容 定 定員 ¥ 費用 講 講演・講師 持 持物 申 申込方法

第117回八美会展
湖国の絵画愛好者グループ「八美会」メンバーによる油彩・水彩絵画作品約60点を展示します。 **入場無料**
日 5月29日(金)～31日(日) 午前9時～午後5時(初日は午前11時から、最終日は午後4時まで)
場 市文化会館2階 展示室
問 八美会 肥後さん TEL(077)7848
近江八幡吹奏楽団 第37回定期演奏会
日 5月31日(日) 午後2時開演(午後1時30分開場) **入場無料**
場 市文化会館 大ホール
内 大草原の歌、リトル・マーメイド・モデル、ミュージカル「レ・ミゼラブル」よりハイライト ほか
問 近江八幡吹奏楽団 森さん TEL090(1676)8661
写真パネル展示・講演会
「アアコシダの子どもたちのまなざし」
モザンビーク共和国の児童養護施設「AACOSIDA (アアコシダ)」の子どもたち自身が撮影した写真の展示と、国際協力機構(JICA)海外協力隊で活動した隊員が現地での経験や子どもたちの暮らしを講演します。 **入場無料**
日 6月2日(火)～12日(金) 午前9時～午後4時45分(土・日曜は閉庁)
※講演会は2日火に開催します。
場 本庁舎1階 多目的スペース
問 近江八幡グローバルネットワーク重久さん TEL080(4018)6210
ヴォーリス記念病院 出前講座
当院医療スタッフが地域に出向き、医療や健康に役立つ専門的知識・技術などを

認知症カフェ
認知症のご本人やご家族、医療・介護の専門職、地域の人などが集い、気軽に交流したり、情報を共有したりする場です。
日 5月10日(日) 午後2時30分～3時30分 **参加無料**
場 デイサービスセンターあつとほーむ(船木町)
内 自宅でもできる体操や歌の紹介、認知症に関する情報提供、フリートークなど
申 電話で申し込みください。
問 デイサービスセンターあつとほーむ TEL(31)3132
第13回手作り作家達の和・洋作品展
土田町の有志手作り作家の作品展と体験教室を開催します。販売も可。
日 5月10日(日)・11日(月) 午前10時～午後4時 **入場無料**
※11日(月) 午後2時～4時はカフェ併設。
場 土田会館(土田神社内)
問 藤野さん TEL080(1481)7595
郷土史会連続講演会
安土城築城450年記念講演を昨年に続き開催します。天主取付台の発掘成果の発表を踏まえた内容です。
日 5月16日(土) 午後1時30分～3時
場 金田コミュニティセンター 大会議室 **申込不要**
講 「安土城に吹抜けは無かった」久郷良夫さん(近江八幡市郷土史会理事)
¥ 3000円(資料代など)
※近江八幡市郷土史会会員は無料
問 近江八幡市郷土史会 浅岡さん TEL080(1442)7715

パイプオルガンコンサート
安土文芸セミナーヨでのパイプオルガン教室卒業生有志グループ「虹の会」によるオルガンコンサートです。
日 5月16日(土) 午後2時開演(午後1時30分開場) **申込不要・入場無料**
場 文芸セミナーヨ 全席自由
問 虹の会事務局 TEL090(2013)6404
市国際協会からのお知らせ
▼姉妹都市イタリアの料理教室
初夏の味覚を味わうイタリア料理3品をシェフから学びます。
日 5月19日(火) 午前10時～午後1時
場 GINETしが 24人(先着順)
定 4000円
¥ 4000円
申 二次元コードから申し込みください。
▼アメリカ合衆国・カナダ チャレンジ応援金
アメリカまたはカナダでの若者の挑戦を応援します。文化芸術、スポーツ、社会活動などの個人活動が対象です。金額 上限50万円(航空券や滞在費補助代など、申請内容に応じて決定)
対 次の①～③を満たす人
①市内在住の18～30歳以下の人(高校生除く)、②活動準備や計画が自らできる人、③現地で活動できる英語力のある人
申 申請書で応募があり次第、面接選考をします。詳しくは二次元コードをご覧ください。
問 市国際協会 TEL(26)7092

ボーイスカウト・ビバーの集い2026
日 5月24日(日) 午前10時～午後2時30分(午前9時30分受付) 小雨決行
場 近江風土記の丘(県立考古博物館横の広場) **参加無料**
対 県内在住の5歳児～小学生とその家族
申 5月22日(金)までに二次元コードから申し込みください。
持 昼食、飲み物、雨具
問 徳永さん TEL090(1586)0872
第25回子育て支援のつどい
「わくわくミュージック・ケア」
日 5月24日(日) 午前10時30分開演(午前10時開場) **申込不要・参加無料**
場 市文化会館 小ホール
対 就学前の子ども・保護者、子育て支援関係者
講 井上京子さん(特非)日本ミュージック・ケア協会認定ミュージック・ケアワーカー
問 国際ソロプチミスト近江八幡 TEL090(9219)0253
近江八幡混声合唱団
ファミリーコンサート2026
日 5月24日(日) 午後1時30分開演(午後1時開場) **申込不要**
場 文芸セミナーヨ
内 世界の歌、おおざんナ、夢路より、日本の歌(千原英喜作品より) ほか
¥ 5000円
問 近江八幡混声合唱団 木村さん TEL080(5356)6604

【新設】NC加工エンジニア科/1年間/10人
・【新設】電気設備エンジニア科/1年間/15人
・住居リフォーム科/6か月/10人
作業服、安全靴
申 詳しくは二次元コードをご覧ください
日 5月15日(金)までにハローワークで申し込みください。
問 テクノカレッジ米原 TEL0749(52)5300
国際電話の発信信を無償で休止できます
国際電話を用いた特殊詐欺が増加しています。国際電話を利用しない場合は利用休止をご検討ください。契約会社ごとに休止方法が異なるので、詳しくは二次元コード、または電話で確認ください。
※当サービスは固定電話のみ
対象です。携帯電話はご契約の携帯電話会社に相談ください。
問 国際電話不取扱受付センター TEL0120(210)364
2026年度国家公務員採用一般職試験(高卒者試験)
第1次試験日 9月6日(日)
場 京都市、大阪市、神戸市 ほか
試験区分 事務、技術、農業、農業土木、林業
申 6月12日(金)～24日(水)にインターネットから申し込みください。
※詳しくは二次元コードをご覧ください。
問 人事院 近畿事務局 試験第二係 TEL06(4796)2191

職業訓練受講生を募集(7月生)
技術を身につけて就職に臨みませんか。職業訓練の受講生を募集します。テクノカレッジ米原(高等技術専門学校) 求職中の人(未経験者向け)
¥ 無料(テキスト代などは自己負担)
コース/期間/定

みんなでたがやす・野菜直売所「皆耕の郷」
営業時間 午前9時～午後15時(定休日・月曜日)

皆耕の郷 野菜直売所

株式会社 三村造園

滋賀県知事許可 造園・土木・外構・設計・施工・管理
安土町常楽寺 1924-1 TEL0748-46-2732

内科・消化器内科・循環器内科・アレルギー科
まつざわクリニック
(Internal medicine) http://0748324508.com
TEL(0748)32-4508

近江八幡市立総合医療センター
八木町

近江八幡市土田町 268-3

診療時間 月火水木金土日
AM 8:30～12:00 ○○○○
PM 4:30～7:00 ○○○○

木・日・祝日は休み

ココ
クリーニング 相互 堀上町

センターより 3分

近江八幡市立総合医療センター
●マイン薬局 ●けいさつ署 ●桐原東小学校

みかみ動物病院 広告

近江八幡市江頭町443(ドラッグユタカさん隣)

春の勉強会開催予定!
しつけ教室、子犬子猫の飼い方、歯磨き、日常のお手入れなどテーマ毎の気軽な勉強会です。日程など、詳しくはホームページをご覧ください。

- フィラリア予防
- 狂犬病予防注射
- 混合ワクチン
- ノミダニ予防

TEL:0748-31-4712 木曜日、日曜午後休診
しつけ、飼い方などの相談も随時受け付けています☆
待ち時間短縮のため、予約診療も行ってあります。

庭木1本から承ります! 広告

庭木1本より明瞭料金
トイレはお借りしません
土日でもOKです
お茶はご遠慮します

生垣の剪定 長さ1m 高さ2m
通常2,200円を
先着10名様
1,100円

1本からのお庭サービス
ガーデンエクステリア 滋賀 栗東店
カタクラ(東証スタンダード上場会社)グループ
栗東市 9-4 9:00～17:00
TEL 0120-61-4128



市内のイベント情報ははこちらから▶

◀ そのほかの取材記事はこちらから

向坂奈穂美 赤こんリポーター



自分にも周りにも良いかたちで実現する
“我がまま力”とは

若者の育成支援を目的とした「008 プロジェクト」。個性を生かす学びや企業をテーマに掲げ、3月21日に講演会が開催されました。

講師は、困難を抱える若者の再挑戦をサポートしている起業家中馬一登さん。自身の経験や事業への熱い想いを話す姿からは、「どんな状況でも一人ひとりが持つ可能性や個性を生かせる」という強いメッセージが伝わってきました。「自分の長所がわからない」「自信がない」と感じる時でも、中馬さんの言葉を聞くと「何かやってみようかな」と前向きな気持ちになれるはずです。

子どもたちの可能性を改めて信じさせてもらえる講演会でした。

松村美沙枝 赤こんリポーター



色とりどりの音色を奏でる 7色の音楽会

3月20日、市内にある全ての中学校・高校の吹奏楽部が出演する「7色の音楽会」が市文化会館で開催されました。記念すべき第10回目となる今回の音楽祭では、令和7年4月に吹奏楽部を創部した八幡中学校が初参加し、堂々とした演奏を披露していました。

各学校の演奏では、それぞれの“色”を出した演奏で観客を魅了しました。また、この会の見どころのもうひとつは、全学校のメンバーで奏でる合同演奏。いつもはライブでもあるメンバーとの演奏に、たくさんの刺激を受けているようでした。

西野康代 赤こんリポーター



江頭町の工房でバイオリン作り

「自分がおもしろいと思うことをやっていく生き方がしたい」外資系企業でコンピューターのプログラミングの仕事をしていた細野正洋さんは会社を早期退職し、アンティーク家具工房を開業。その後、器用にいろいろなモノづくりをする細野さんは、一緒に旅行をした友人に勧められたことがきっかけで、平成12年にバイオリン作りを始めました。「同じ音のものは絶対に作れないので、求めに来る人には工房で実際に弾いてもらい、気に入った音のものを買ってもらいます」と細野さん。今は119台目を製作されています。自然に囲まれた穏やかな工房で、心も豊かに後世まで美しい音色を響かせるバイオリン作りを目指し、日々工夫を重ねられています。

山田恵美 赤こんリポーター



近江八幡の歴史やお話を紙芝居で楽しむ

4月5日、アル・プラザ近江八幡1階で近江八幡観光ボランティアガイド協会の紙芝居部による紙芝居の上演が行われました。近江八幡の町並みや八幡堀を整備した豊臣秀次の働きや本市に貢献したウィリアム・メレル・ヴォーリズの生涯などが紹介され、こうした歴史が現在の近江八幡の景観や魅力につながっていることが分かりやすく語られました。

訪れた人たちは、紙芝居を通して近江八幡に関する歴史や人物について理解を深め、楽しみながら学ぶ貴重な機会となったようです。

4月7日



安土城郭資料館展示物がリニューアル

安土城築城450年記念事業の一環として、安土城郭資料館の展示がリニューアルされました。「見て・触れて・体感する」をテーマに、新たな展示を制作。約450年前、織田信長公がローマ法王へ献上した金屏風に関連し、天正遣欧少年使節の旅路を描いたドラマ「MAGI」を再編集した映像を上映しています。さらに安土城・観音寺城・八幡山城の見どころや石垣の特徴を学べる大型本や着付け体験コーナーを新設。歴史を身近に体感できる魅力あふれる内容となっています。

八幡児童公園の遊具・中村児童公園
リニューアル



昭和50年に整備された中村児童公園は、樹木や遊具の老朽化により安全面や見通しに課題が生じていたほか、社会情勢の変化による利用者ニーズの多様化にも対応が求められていました。再整備には、「誰もが安全に楽しめるよう」をコンセプトに、子育て支援団体や市民の意見を反映し進めてきました。園内には、幼児・児童向けやインクルーシブ遊具を備えた「遊び広場」をはじめ、「芝生広場」「集いの広場」「イベント広場」などを整備し、多世代が安全に楽しめる空間となっています。リニューアルオープン後、早速遊びに来た子どもたちは「遊具が増えてうれしい」「お友だちと毎日来る」と大はしゃぎでした。

また、八幡児童公園では老朽化した遊具を更新し、コンビすべり台やブランコなどを新設しました。両公園の整備にはふるさと納税寄附金を活用しています。

4月14日・15日



八幡まつり

千年以上の歴史を持ち、国選択無形民俗文化財でもある八幡まつりが日牟禮八幡宮で開催されました。

14日の宵宮祭よいみやさいでは、10mを超える大松明のほか、各郷から特色のある傘松明やとっくり松明、振松明、引きずり松明などが奉納され、古例の順番にしたがって点火されました。次々と炎が立ち上がると境内は幻想的な雰囲気になり、氏子や多くの見物客が五穀豊穡と無病息災を祈りました。15日の本祭では、大太鼓の渡りが行われ、打ち鳴らされる力強い音がまちに響き渡りました。

松明と太鼓が織りなす伝統の祭りに、多くの人が見入っていました。

3月15日



子どもたちが挑戦 小田町松明づくり

小田町に伝わる松明づくりの文化を次世代へ伝えようと、小田町自治会および小田町松明づくり保存会が主催し、子ども松明教室が開催されました。小田町では古くから、子どもたちの健やかな成長を願い、各家庭で手作りした松明を持って、小田神社の春季大祭の宵宮に子どもたちが参加する風習が受け継がれてきました。近年は、松明を作る家庭が減少し、この地域に受け継がれてきた文化の継承が課題となっています。こうした中で開催された教室には約20人が参加し、松明づくり名人の指導のもと、2日間かけて高さ約1mの大きさの松明を丁寧に作り上げました。

参加した小学5年生の児童は「松明を作る前は難しそうに感じたけど、意外に簡単で楽しかった。均等に笠を作るのが難しかった」と話していました。

安土城築城450年②

安土城廃城から近代まで

今回は1579(天正7)年に
天主が完成し、1584(天正
12)年に廃城となった安土城の
その後について紹介します。

安土城は1582年の火災に
より主郭部が被害を受けました
が、この時点では廃城とはなら
ず、実質的な廃城は1584年
の小牧・長久手の戦いによる織
田氏の衰退時とされています。
しかし廃城となって以降も、
城跡が荒廃していたわけではあ
りません。安土山には信長が建
立した摠見寺が残っており、江
戸時代を通じて城跡の管理と整
備が行われました。1592年
には豊臣秀吉から摠見寺に寺領
100石が与えられています。
1604(慶長9)年には豊臣秀
頼による書院と庫裡の建立、そ

の後も1617(元和3)年には
徳川秀忠から現在の安土町下豊
浦が寺領として与えられており、
合計227石となっています。

同時に安土山一円における支配
権も得ており明治時代まで引き
継がれます。摠見寺は信長の菩
提寺として50年毎に遠忌供養が
行われるなど、信長ゆかりの地
としての役割を担い続けました。
1854(嘉永7)年には火災に
より本堂、書院、庫裡など主要
な建物が焼失し、現在安土山内
に残存する信長期の建物は、摠
見寺の楼門(二王門)と三重塔
のみとなっています。



摠見寺三重塔

となりました。その後は全国的
な文化財保護の流れの中で安土
城跡も保護の対象となります。
現在の「文化財保護法」の前身
の一つ「古社寺保存法」の特別
保護建造物として、1901年
(明治34年)に摠見寺の三重塔が、
1903年には楼門が文化財の
指定を受けます。また1918
(大正7)年には安土城跡と織田
信長を顕彰するため「安土保勝
会」が設立され、1926年に
は「史蹟名勝天然記念物保存法」
により安土城跡が史蹟に指定さ
れました。

このことを契機に城跡の整備
が進められ、大手道口、百々橋口
東門口にそれぞれ石標が建立さ
れます。当時の摠見寺和尚であ
り安土保勝会の発起人である松
岡範宗は、以前安土城跡の案内
で知り合ったジャーナリストの
徳富蘇峰に、石標に刻む「安土



百々橋口石標「安土城跡」



大手道口石標「安土城址」

城址」、「安土城跡」の揮毫を依
頼します。また織田信忠邸跡に
は、蘇峰によって刻まれた信長
を讃えた漢詩の石碑が建ち、裏
面には『近江蒲生郡志』をばじ
めとした郡史・町史編纂で有名
な中川泉川が詩碑建立の経緯を
記しています。松岡範宗、徳富
蘇峰、中川泉川は安土城の案内
で知り合っており、石標の建
立や蘇峰の文筆活動を支援する
「蘇峰会」を通じて交流が続いた
ようです。

こうした時の偉人たちの功績
もあり、近代以降現在に至るま
で安土城跡は荒廃することなく
管理・整備が行われていくこと
となります。

文(文化振興課・和田)

人口と世帯 令和8年4月1日現在
()は前月比

総数	81,639人	(- 52)
男	40,138人	(- 28)
女	41,525人	(- 24)
世帯	36,452世帯	(+ 100)

※外国人住民(43か国・地域/2,406人)を含みます。

YouTube



Instagram



マチイロ



マイ広報紙



LINE

