

おみはちまん

広報

omihachiman

8

2021

No. 137

鬼師の世界を堪能あれ

鬼面瓦展

鬼面百点

会期

9月5日(日)まで

会場

かわらミュージアム

近江八幡市庁舎整備基本設計が完成

多くの市民の皆さんからいただいたご意見や市議会、職員の意見を参考にしながら、各階の基本的なレイアウト、備えるべき機能や設備などをまとめた基本設計が完成しました。ご協力ありがとうございました。

問 市庁舎整備推進室 TEL(36)5577・FAX(32)2695



建築概要

延床面積：約 9,000 平方メートル
階数：地上 4 階建て、地下階なし
構造：鉄骨造、耐震構造

新庁舎の外観および内観を 3D 動画で見ることができます。詳しくは、市ホームページをご覧ください。



「市民サービスを最優先した庁舎」

新庁舎は、市民生活と関わりが深い戸籍、保険、税などの業務、高齢、障がい、子育てなどの手続きや相談業務を 1 階と 2 階に集約して配置します。その他にも市民利用が多い業務を近接して配置します。

また、フロアの壁を少なくすることで、総合案内、窓口、階段、トイレなどの位置が分かりやすく、来庁者の移動が少なくなるように配慮しています。



2階ホールのイメージ

「機能がシンプルな庁舎」

行政サービスを「市民サービス」「産業振興」「総務・企画」の 3 つに機能分類し配置しました。また、人口減少社会を踏まえて、既存の南別館やひまわり館を活用し、庁舎整備に必要な面積を確保することにしました。これは建設費や維持管理費などのコスト縮減となり、次代を生きる市民の皆さんへの配慮にもつながります。

なお、都市整備（許認可など）は南別館に、保健センター機能（健診場所など）はひまわり館に配置します。

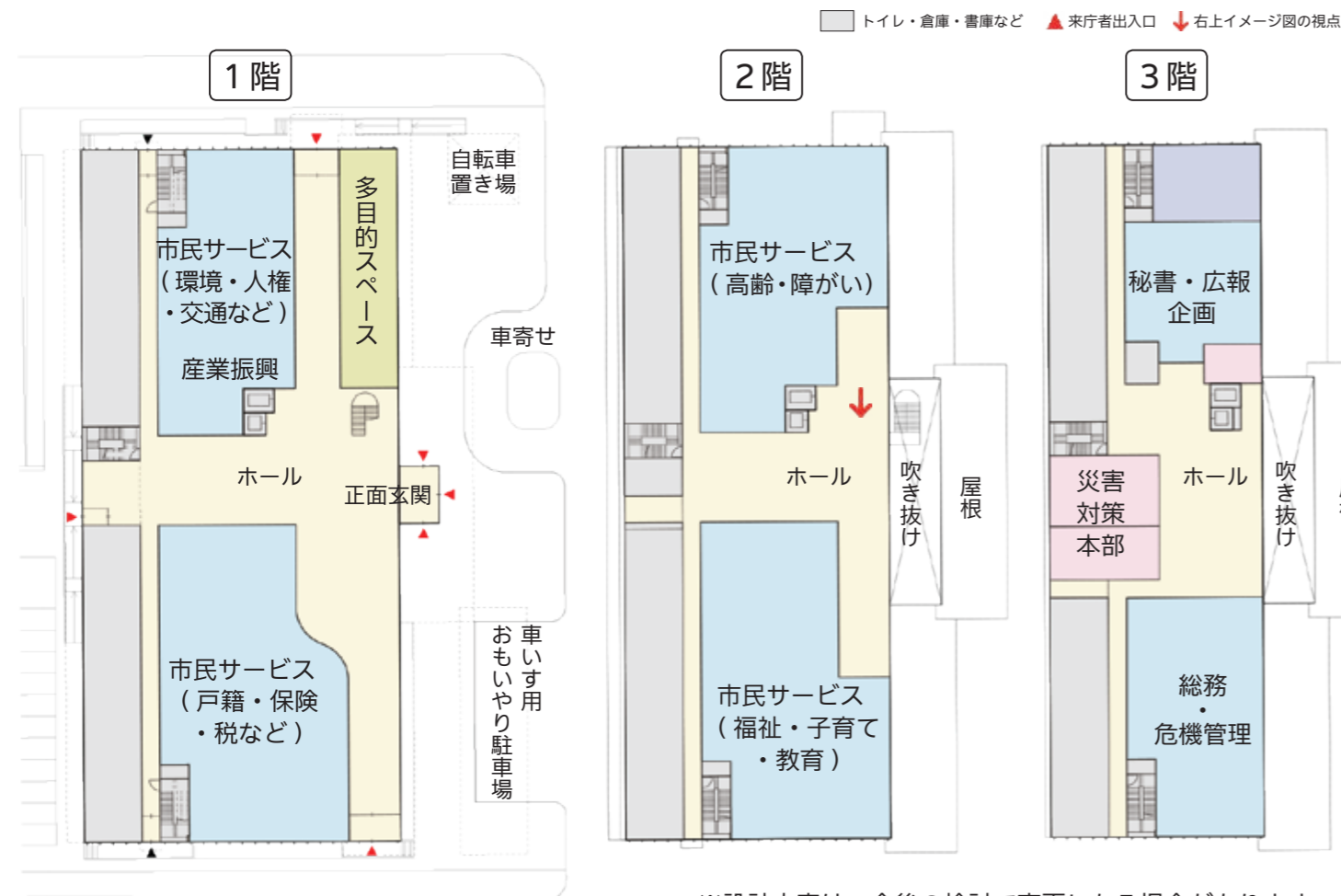

※設計内容は、今後の検討で変更になる場合があります。

「環境に配慮した庁舎」

新庁舎は、快適な室内環境を実現しながら、標準的な建物のエネルギー消費量の 50% 以下まで削減することを目指しています。具体的には、省エネルギー性能が高い設備機器の導入、吹き抜けを利用した自然換気の促進、井水利用の積極的な導入など、省エネルギーを推進する環境配慮型庁舎として整備します。

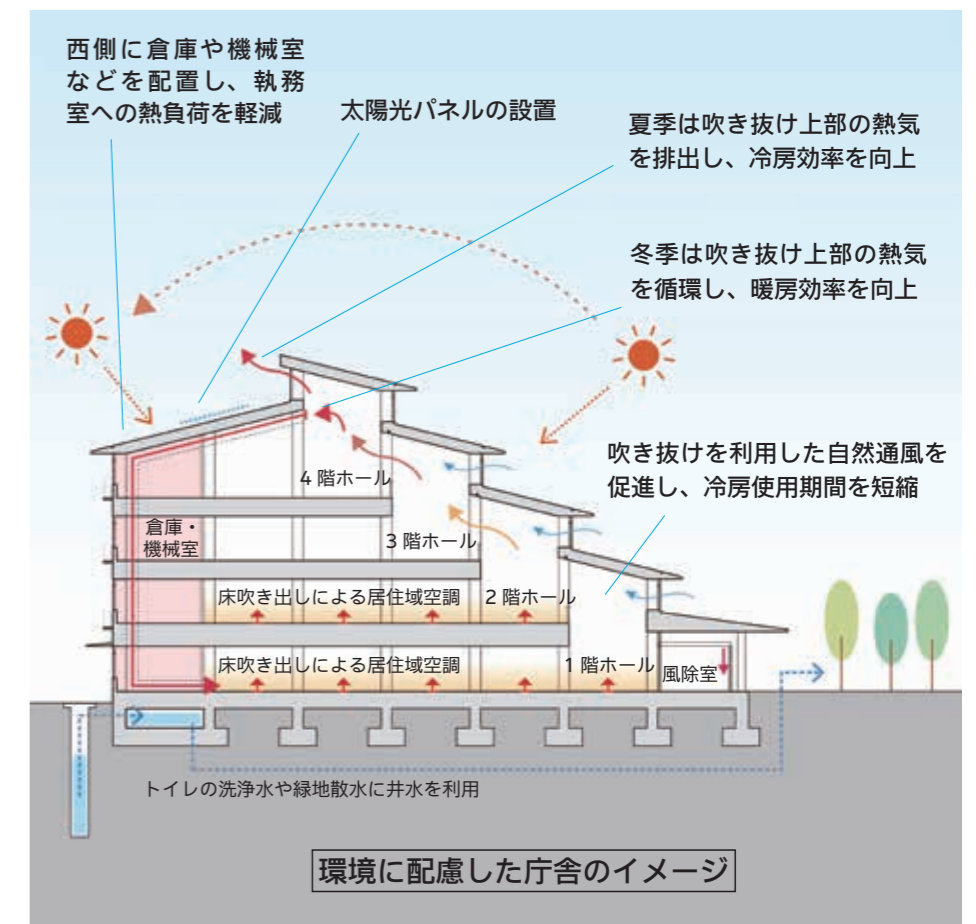



笑顔いっぱい / すくすく大きくなあれ

子どもたちが学校に行くまでに人生の大切なこと「生きる力の根っこ」を地面にどんどん伸ばせるように大切に育みます。



おおきくなあれ元気な歯 ～フッ化物洗口で虫歯予防～

今年度から、市内就学前施設の5歳児の中で希望者を対象に、虫歯予防を目的としたフッ化物洗口を始めました。これは、フッ化物水溶液を用いてうがいをし、歯のエナメル質表面にフッ化物を作用させる洗口方法です。

週2回、洗口液で30秒間うがいをし、歯の健康維持に努めています。

一緒におしごとしませんか？

保育士になりたい人、復帰したい人など、保育の職場でお仕事をお探しの人、ぜひご相談ください。



心がわくわく！絵本に囲まれて

子どもたちが、絵本に触れる機会を増やし、豊かな感性を育むために、昨年度から「絵本に囲まれて育つ子ども推進事業」を進めています。

子どもたちが絵本を手に取り楽しめるように、また、子どもたちがお話の世界で心をドキドキワクワクさせることができるように、絵本環境や読み聞かせの機会を大切にしています。子どもたちのこのような絵本に親しむ経験が、学校での学びや生きる力につながります。

おさんぽだいすき！ ～子どもたちの安心・安全を第一に～

昨年秋から、子どもたちの散歩を安全に楽しめるように見守っていただく「キッズつながり隊」をスタートしました。今年度は29人のボランティアに登録していただき、市内の幼稚園・保育所・こども園に通う子どもたちの散歩を見守っていただいています。ボランティアも子どもたちも「楽しかった」「次はいつかな？」と楽しみにしています。

市では、ボランティアを募集しています。子どもが好きな人、地域のことをよくご存じの人をお待ちしています。詳しくは、お問い合わせください。

第2回近江八幡市 保育施設等就職フェア **申込不要**

日時
8月21日(土)午後1時30分～

場所
市文化会館小ホール

内容
市内各施設相談ブース、遊び体験コーナー、展示コーナーなど

※詳しくは、本紙20ページをご覧ください。

保育のお仕事 出張相談会 **申込不要**

日時
8月2日(月)・4日(水)・6日(金)・17日(火)・19日(木)
午前10時～11時30分

場所
市内子育て支援センター・こどもセンターなど

8月・9月実施予定 保育施設等見学ツアー

近江八幡にはどんな保育施設があるのかな？働いてみたいとお考えの人、見学してみませんか？詳しくは、お問い合わせください。



この特集ページへのお問い合わせは
幼児課 TEL (36) 5579・FAX (32) 6518

薬の身近な疑問、 薬剤師さんに聞きました。

Q 血圧を下げる薬を飲んだら「めまいがする」と知人が言っていました。副作用が怖くて飲みたくないのですが？



教えてくれたのは
いちえ薬局 加納 裕介さん

A 副作用対策で重要なことは「しっかり家庭血圧を測ること」です。

お知り合いから副作用症状の話や不安になられるかと思えます。特に、初めて服用する薬であれば敏感になってしまいますよね。今回の症状は、薬が効きすぎて血圧が下がり過ぎたことが原因かもしれません。ひと昔前は、血圧の薬も種類が少なく、急に血圧を下げ効果時間も短い薬が主流でした。そのため、低血圧によるめまいやふらつきを感じる人が多くおられました。しかし、現在は血圧の薬もたくさん種類があり、安全性が高い薬も増えています。低血圧の副作用対策で重要なことは「しっかり家庭血圧を測ること」です。診察時に医師の前で血圧が普段より高くなってしまう人も多くいます。しっかり普段の生活の中の血圧を記録いただくことで、その人に合った血圧の薬を選ぶことができます。医師は、血圧の値とともに、一人ひとりの病態に合わせて薬を処方し、薬局でも、副作用を極力少なくするように対策をし、万が一起きたときにはすぐに相談・対応できるようにしています。何か調子が悪いなと感じたら、すぐにかかりつけの医師、薬剤師へ相談してください。

本市では、虚血性心疾患・高血圧の人が多くことから、高血圧対策に重点的に取り組んでいます。特に、潜在化する高血圧の早期発見に役立つ「家庭血圧測定」を推奨しています。血圧はいつも一定ではなく、季節や時間、運動や食事、心の状態によっても変動します。家庭血圧の測定を習慣にすることで、血圧の変化に気づきましょう。

血圧を通して
自分の健康に
目を向けてみませんか

測ろう「家庭血圧」 早めに気付こう「高血圧」



家庭血圧測定のポイント

- ・上腕血圧計を選びましょう。(腕を入れたり、腕に巻くタイプのもの)
- ・朝と夜に測定します。
(朝) 起きてから1時間以内、朝食前、服薬前
(夜) 寝る直前
- ・トイレを済ませ、1～2分椅子に座ってから測定します。
- ・原則2回測定し、その平均を取ります。
- ・少なくとも5日以上測定した結果を、かかりつけ医に見てもらいましょう。

高血圧の診断基準 **135/85** mmhg 以上
※治療中の人は、主治医の指示に応じた目標値で管理してください。

家庭血圧での高血圧の診断基準は、上記数値以上ですが、自己判断で一喜一憂せず、この数値を超えることが多い場合は、「かかりつけ医」に相談しましょう。

問 健康推進課 TEL (33) 4252・FAX (34) 6612

皆さん、特定健康診査は受けましたか？

高血圧は自覚症状がほとんどなく、自分では気づきにくいので、毎年健診を受けることが大切です。

国民健康保険加入の40歳～74歳の人

メタボリックシンドローム対策として「特定保健指導」の実施や、血圧、脂質、血糖など、治療が必要な数値の人に対しては「医療機関への受診勧奨」をしています。

※該当者には、文書案内や訪問をさせていただくことがあります。
※特定健診の受診は、例年秋以降が混み合いますので、なるべくお早めに受診ください。

会社などで健診を受診していない39歳以下の人

市では、39歳以下の全ての人に対して、「39歳以下健診」を実施しており、市内の提携医療機関で健診を受けることができます。

ご自身やご家族のためにも毎年健診を受け、普段の生活を振り返ってみましょう。
※詳しくは、健康カレンダーをご覧ください。

お気軽にご相談ください 予 要予約 電予 予約は電話のみ 8月の各種無料サポートガイド

相談名	日時	場所	問い合わせ・申し込み先
弁護士相談 電予	11日(水) 午後1時30分～4時30分 (受付 3日(火) 午前8時30分～) 25日(水) 午後1時30分～4時30分 (受付 17日(火) 午前8時30分～) いずれも先着6人	市役所2階 A会議室	人権・市民生活課 TEL(36)5566・(36)5881 ※市役所代表電話(33)3111では 予約できません
司法書士相談 電予	18日(水) (受付 10日(火) 午前8時30分～) 午後1時30分～4時30分、先着6人		
行政相談	5日(木) 午後1時30分～4時	市役所4階 第2委員会室	人権・市民生活課 TEL(36)5881・FAX(36)5553
人権相談	12日(木)・26日(木) 午後1時～4時	市役所2階 A会議室	
福祉の総合相談・ 生活困窮の相談	月～金曜 午前8時30分～午後5時	市役所2階 援護課窓口	福祉暮らし仕事相談室 TEL(36)5583・FAX(32)6518
職業相談	3日(火) 午前9時30分～11時30分	八幡子どもセンター	商工労政課 TEL(36)5517・FAX(46)5320
	3日(火) 午後1時30分～3時30分	八幡東子どもセンター	
	月～金曜 午前8時30分～午後5時	ハローワークプラザ近江八幡	ハローワークプラザ近江八幡 TEL(33)8609
キャリアカウンセリング (仕事・働き方悩み相談) 予	27日(金) 午後5時～8時	アクティ近江八幡	商工労政課 TEL(36)5517・FAX(46)5320
創業個別相談 予	8月2日(月) 午前9時～午後8時	近江八幡商工会議所	近江八幡商工会議所 TEL(33)4141 安土町商工会 TEL(46)2389
	9月6日(月) 午前9時～午後8時	安土町商工会	商工労政課 TEL(36)5517・FAX(46)5320
農業相談	8月2日(月)、9月1日(水) 午前9時30分～11時30分	総合支所 消防司令室	農業委員会 TEL(36)5520・FAX(46)5320
介護者のつどい	19日(木) 午後1時30分～3時 *高齢のご家族を介護されている人が対象	ひまわり館2階 研修室3	長寿福祉課 TEL(31)3737・FAX(31)3738
教育相談	月～金曜 午前9時～午後4時30分 *市内在住の幼児・小・中学生とその保護者対象	教育相談室(マナビイ2階)	教育相談室(マナビイ2階) TEL(37)8877
保育人材バンク 『出張就職相談』 予	8月20日(金)、9月17日(金) 午前10時～正午、午後1時～4時	滋賀マザーズジョブステーション (県立男女共同参画センター)	【問】滋賀県保育士・保育所支援センター TEL 077(516)9090 【申】滋賀マザーズジョブステーション TEL(36)1831
一日年金相談所 予	8月12日(木) 午前10時～午後4時	市役所4階 第1委員会室	草津年金事務所お客様相談室 TEL 077(567)1311
心配ごと相談	月～金曜の偶数日(10日(火)・12日(木)・16日(日)を除く) 午後1時～4時	ひまわり館	近江八幡市社会福祉協議会 TEL(32)6111・FAX(36)6910
福祉の困りごと相談	月～金曜(祝日を除く) 午前8時30分～午後5時		
退職男性のための 地域活動相談	23日(月) 午後1時～3時	ひまわり館	近江八幡市社会福祉協議会 TEL(31)2677・FAX(36)6910
ボランティア・ 地域福祉活動相談	月～金曜(祝日を除く) 午前8時30分～午後5時		
保護司相談	24日(火) 午後1時～4時	近江八幡・竜王更生保護サポ ートセンター(総合支所3階)	近江八幡・竜王更生保護サポ ートセンター TEL(46)3141(内線345)
税務相談 予	※8月はありません 9月9日(木) 午前10時～午後4時	(公社)近江八幡納税協会 (近江八幡商工会議所2階)	(公社)近江八幡納税協会 TEL(33)4121・FAX(36)8415
相続等くらしの問題 行政書士無料相談	27日(金) 午後1時30分～3時30分	滋賀中央信用金庫本店	県行政書士会湖東支部(江南事務所) TEL(47)7517・FAX(47)8507
無料健康相談	6日(金)・12日(木)・18日(水)・24日(火)・30日(月) 午前9時～11時	滋賀八幡病院	滋賀八幡病院 TEL(33)7101・FAX(32)7725

毎月1日は人権を考える日 「近江八幡市人権啓発カレンダー 2021」から作品を紹介します。

◆メッセージ部門

『耳澄ます となりの君の 心の声』

八幡西中学校
やすだ あきさん
岡田 明咲さん

◆ポスター・絵手紙部門

馬淵小学校▶
おかだ しゅうまさん
岡田 昇真さん



近江八幡市消費生活センター発

国際ロマンス詐欺に注意!
～親切心や恋愛感情につけ込んでお金を要求～

【事例】

SNS ※に戦地で働く医師だという相手からメッセージが届いた。相手はもうすぐ退役し、日本で暮らす予定なのだという。徐々に心を許し、親しくメッセージをやり取りしていると、支給される退職金1億円を私に預かってほしいと言ってきた。承諾したところ、送金するために必要な送料の50万円をいったん立て替えてほしいという。相手の助けになりたいと思い、指定された口座にお金を振り込んだ。



インターネットで知り合った外国人と連絡を取り合ううちに送金を迫られる「国際ロマンス詐欺」の相談が増えています。架空の人物が登場し、親切心や恋愛感情につけ込んでお金をだまし取る詐欺の手口です。送金させる口実はさまざまですが、特に「荷物を送るので代わりに受け取ってほしい」と言われ、手続き費用としてお金を要求されるケースが目立ちます。

インターネットで知り合った相手は実在するかどうかさえわかりません。そのような相手から頼みごとをされても安易に応じないようにしましょう。何らかの理由で送金を求められても決して支払ってはいけません。いったん支払ってしまうと取り戻すのは極めて困難です。少しでもおかしいと感じたら、送金する前に消費生活センターにご相談ください。

※ SNS…ソーシャル・ネットワーキング・サービスの略。Twitter (ツイッター)、Facebook (フェイスブック)、Instagram (インスタグラム) など。

消費者トラブルで困ったらご相談ください!

近江八幡市消費生活センター (人権・市民生活課内)
TEL(36)5566・FAX(36)5553

いやや
消費者ホットライン 188



桐原学区協働まちづくり協議会の紹介
家庭から省エネ・脱CO2まちづくりへ

桐原学区協働まちづくり協議会では、令和元年7月に「省エネ・脱CO2まちづくり」を宣言し、滋賀県地球温暖化防止活動推進センターの協力を得て種々の事業を展開してきました。

昨年度は、食品ロス・廃棄物の低減(脱CO2)、桐原学区での循環型社会づくりを目的に「段ボールコンポストで生ごみ堆肥化」(微生物の力を借りて生ごみを肥料の一種である堆肥に変える)講習を8回実施し、計92人が受講されました。受講後は各家庭で生ごみ堆肥づくりを実践していただき、出来た堆肥は家庭菜園に利用したり、11月には堆肥と新米との交換をしたりしました。

その結果、受講した8割の人がこの事業に賛同し、7割の人が「今後も前向きに取り組む」との高評価を得ることができました。

本年度も6月に講習会を実施しましたが、新型コ

問 桐原学区協働まちづくり協議会 TEL(33)3535・FAX(33)3569
まちづくり協働課 TEL(36)5552・FAX(36)5553



ロウイルスの影響から受講者は70人でした。11月の堆肥化の成果を期待しながら、来年度も積極的に取り組んでいきます。

皆さんも、安全・安心な環境や文化を次世代に残すために、各家庭で生ごみの堆肥化に取り組んでみませんか。

9月は安土学区まちづくり協議会です。

新型コロナワクチンの接種について

問 新型コロナウイルスワクチン接種対策室 TEL (36)1771・FAX (34)6612・HP 17390

8月5日(木)から64歳以下の方の新型コロナワクチン接種を開始します

会場	開催曜日	接種時間	実施日
ホテルニューオウミ (鷹飼町)	木・金曜日	午後6時～9時	一般接種・集団接種開催日カレンダー をご覧ください。 ※最新の実施状況は市ホームページを ご覧ください。
	土曜日	午後2時～5時	
	日曜日・祝日	午前10時～午後1時	

※16歳未満の方は必ず保護者同伴でお越しください。
※あづちマリエートで1回目の接種をした人は、8月以降にホテルニューオウミで2回目の接種をしてください。
※駐車場は台数に限りがあります。ご来場は、公共交通機関をご利用いただくか、市役所前旧市民病院跡地駐車場から運行するシャトルバスをご利用ください。運行時間など、詳しくは、市ホームページをご覧ください。
※予約状況により、予定が変更になる場合があります。その際は、市ホームページなどでお知らせします。

接種の前には必ず予約が必要です

同封の案内を確認し、電話またはインターネット予約専用サイトから予約してください。
現在、病気で治療中の人や体調などに不安があり、接種に不安のある人は、事前にかかりつけ医に相談をしてから接種の予約をしてください。
なお、16歳未満の方は、保護者の同意が必要です。

予約方法

接種券に記載されているログインIDとパスワードをご準備のうえ、コールセンターへの電話、または、インターネット予約専用サイトから予約をしてください。接種は1人2回必要ですので、1回目の予約登録後、2回目の予約登録をしてください。
※市では、市の設置する集団接種会場での接種予約を受け付けています。市内の個別接種実施医療機関での接種を希望される場合は、各医療機関で予約をしてください。

コールセンター TEL 0570(66)6538
午前9時～午後5時(土日祝日も対応)
インターネット予約専用サイト

<https://reserve-vac-c.jp/omihachiman/user/login>



気象条件や災害により集団接種を中止する場合があります

集団接種実施日に特別警報、暴風警報が発令された場合や震度5以上の地震が発生した場合は、集団接種の実施を中止します。また、警報が出ていなくても、台風の規模や進路状況などにより中止となる場合がありますのでご了承ください。中止となった場合は、振替日を設定し接種を実施します。実施状況は、市ホームページでお知らせします。

円滑な接種にご協力ください

接種会場では、限られた時間で多くの人にワクチン接種をすることになります。会場での接種を円滑に進めるため、次のことにご協力をお願いします。

- ①接種券、予診票、本人確認書類(運転免許証、保険証など)、母子健康手帳(16歳未満の方のみ)をご持参ください。
- ②分かる範囲で予診票へ記入し、会場へお越しください。
- ③接種日当日は、体温を測定してから会場へお越しください。
- ④接種を受けやすいよう、肩を出しやすい服装でお越しください。
- ⑤予約した時間どおりにお越しください。

※当日発熱があるなど、体調が悪い場合は無理をせず、別の日に予約を取り直してください。その際は必ず、予約した連絡先にキャンセルの連絡をしてください。



地域の医療機関での接種も可能です

個別接種の準備が整った市内の医療機関から、順次、予約受付と接種が開始されており、7月14日現在では、26の医療機関で実施する予定です。公表に同意された医療機関名を、市ホームページに掲載しています。最新情報を随時更新しますのでご確認ください。
※個別接種を受ける人は、集団接種との重複予約はできません。すでに集団接種の予約をした人のうち、個別接種を受ける人は、必ず集団接種の予約をキャンセルしてください。

「近江八幡市気候非常事態宣言」を表明しました

問 環境課 TEL (36)5593・FAX (36)5882・HP 18756

令和3年第2回(6月)近江八幡市議会定例会で、「近江八幡市気候非常事態宣言をすることにつき決議を求めることについて」が全員賛成で議決され、「びわ湖の日」にあたる7月1日に「近江八幡市気候非常事態宣言」を表明しました。

近年、地球温暖化の影響とみられる異常気象が世界各地で発生しています。本市では、この宣言を契機に、地球温暖化が気候変動の域を超えて危機的状況であるということを市民・事業者の皆さんと共有し、各種取り組みを進めます。

近江八幡市気候非常事態宣言(全文)

地球温暖化の影響とみられる記録的な猛暑や局地的な集中豪雨による洪水などが、国内のみならず、世界各地で毎年のように発生しています。深刻な被害をもたらしている近年の状況から、地球温暖化は、気候変動の域を超えて危機的ともいえる状況に直面していると考えられます。

2015年に採択された「パリ協定」では、世界の平均気温上昇を1.5℃までに抑えることが目標として掲げられ、この目標を達成するためには、2050年までに二酸化炭素の排出量を実質ゼロにすることが求められています。

本市は、西の湖やその周辺の水郷地帯などのほか、平野部には豊かな農地が広がり、周囲の山々とともに里山景観を形成するなど、非常に豊かな自然環境に恵まれています。

安心して豊かに暮らすことのできる環境を後世に継承し、SDGsの目指す持続可能な社会の実現のため、現在の気候変動が地球規模で危機的状況であることを認識するとともに、今を生きる我々市民、事業者及び行政が一体となって環境に対する意識を高め、一人一人が積極的かつ継続的に行動することが必要です。

このようなことから、本市は、ここに、気候非常事態を宣言し、私たちが環境の一部として健全な関係を築くことのできる経済・社会活動を推進するとともに、2050年までに二酸化炭素の排出量を実質ゼロにすることを目指します。

令和3年7月1日

近江八幡市長 小西理



西の湖に臨む安土B&G海洋センターで
7月1日、小西市長が宣言文を読み上げました。

お知らせ伝言板

HP
ID
番号
ホームページ

市ではこれまで、新型コロナウイルス感染症に係る市独自施策として、昨年度から4次にわたる施策を実施してきました。今回、第5次対策として、これまでの取り組みを検証しながら、より必要な部分に支援が行き渡るようにするとともに、切れ目のない対策を継続し、出口の見えないコロナ禍において、地域経済・市民生活の持続性を高めます。

ふるさと再発見ガイドブックの配付と観光券の販売を行います

問 文化観光課 TEL(36)5573・FAX(36)5882

地域経済全体が厳しい状況にある中、地元の観光事業者を支援することにあわせ、観光事業者と市民の皆さんへ、地元の観光資源を見直す機会を提供することを目的として、近江八幡の観光（食・体験・宿泊など）の魅力を再発見できる観光商品を掲載したガイドブックを全戸配布します。

また、市民の皆さんを対象に、ガイドブック掲載商品を購入できる10,000円分のふるさと観光券を5,000円で販売します。

ガイドブックの配布時期（予定）

9月下旬

観光券の販売時期（予定）

10月中旬

使用期間（予定）

10月から令和4年2月末まで

※申込制。発行部数（1万部）を超える申し込みの場合は抽選となります。

介護サービス事業所に 応援金を支給します

申・問 介護保険課 TEL(33)3511・FAX(31)2037



介護サービス事業所で、新型コロナウイルスの感染予防策を講じながら、重症化リスクの高い介護サービス利用者へ日々のサービス提供を行っていることにに対し、事業所の運営支援と感染予防対策の充実を目的に応援金を支給します。

対象 市内の介護サービスを提供する106事業所

障がい福祉事業所に 応援金を支給します

申・問 障がい福祉課 TEL(31)3711・FAX(31)3738

障がい福祉事業所（日中活動系、居住系、居宅系、児童発達・放課後等デイサービス系、相談系など）で、新型コロナウイルスの感染予防策を講じながら、重症化リスクの高い障がい者へ日々のサービス提供を行っていることにに対し、事業所の運営支援と感染予防策の充実を目的に応援金を支給します。

対象 市内の障がい福祉サービスを提供する53事業所



災害対策用パーティション・ プライベートルームなどを配備します

問 危機管理課 TEL(33)4192・FAX(33)4193

災害時の避難所で3密を回避するためのスペース確保や飛沫防止のため、各小学校にワンタッチパーティションを整備します。また、女性に配慮したスペースの確保やプライバシーに配慮するため、更衣室や授乳室など多用途に活用できる「災害対策用プライベートルーム」を各コミュニティセンターなどに配備します。さらに、これらを備蓄するための倉庫を各小学校に整備します。

実施時期 12月までに配備予定



ワンタッチパーティション



プライベートルーム

※写真はイメージです

好評につき第3弾!

コロナに負けるな! おうみはちまんじもと応援クーポンを配付します

申・問 市民生活・産業支援室 TEL(36)5589・FAX(32)2695・HP18875



※画像は昨年の第2弾実施時のものです。

長引くコロナ禍により、厳しい状況が続く地域経済の回復を目的として、市内の中小事業者の店舗などで使えるクーポン券を配付します。クーポン券を使って市内でお買い物をすることで、地元企業の応援につながります。ぜひご利用ください。

発行単位

1人あたり1セット3,000円(500円×6枚)

利用条件

税込1,000円以上の買い物につき1,000円毎に500円クーポン券1枚が利用可能
※一部対象外となる物品やサービスがあります。

配付対象者

7月1日時点で、本市の住民基本台帳に記載されている昭和32年4月2日以降に生まれた人(64歳以下の住民)

利用可能期間（予定）

9月11日(土)～令和4年2月28日(月)

配付方法

8月下旬頃に世帯主あてに対象者分のクーポン券を郵送します。
※郵送の状況により、配付が遅れる場合がありますので、ご了承ください。

65歳以上の人向け

地域応援シニア向けチケットを配付します

新型コロナウイルス感染症により影響を受けている事業者と市民への支援として、地元の店舗に加え、市内で営業するタクシー、バス事業者、あかこんバスでの使用や各学区まちづくり協議会、自治会でのカフェなどでも使用することができる3,000円分(200円×15枚)のチケット(商品券)を、65歳以上の高齢者に配付します。
※つり銭は出ません。

利用可能期間（予定）

9月11日(土)～令和4年2月28日(月)

配付対象者

7月1日現在で、本市の住民基本台帳に記載されている昭和32年4月1日以前に生まれた人(65歳以上の住民)

配付方法

8月下旬頃に世帯主あてに対象者分のチケットを郵送します。

じもと応援クーポン

地域応援シニア向けチケット

取扱事業者も
随時募集しています!

申込方法など、詳しくは
市ホームページをご覧ください。

HP18847・18874





台風や豪雨などが多くなる季節に もしもの時のために日頃からの備えを

問 危機管理課 TEL(33)4192・FAX(33)4193

例年、夏から秋にかけて台風や豪雨などの風水害が多く発生するようになります。もしものときに正しい行動がとれるよう備えましょう。

5段階の警戒レベルが改定されました

今年5月に、災害対策基本法が改正され、全国統一で運用している避難情報が次の表のとおり改正されました。

警戒レベル	新たな避難情報等	これまでの避難情報等
5	 <p>緊急安全確保※1 せんきやうあんぜんかくほ</p>	<p>災害発生情報 (発生を確認したときに発令)</p>
4	 <p>避難指示※2 ひなんしじ</p>	<p>・避難指示(緊急) ・避難勧告</p>
3	 <p>高齢者等避難※3 こうれいしゃとうひなん</p>	<p>避難準備・ 高齢者等避難開始</p>
2	<p>大雨・洪水・高潮注意報 (気象庁)</p>	<p>大雨・洪水・高潮注意報 (気象庁)</p>
1	<p>早期注意情報 (気象庁)</p>	<p>早期注意情報 (気象庁)</p>

※1 市が災害の状況を確実に把握できるものではないなどの理由から、警戒レベル5は必ずしも発令される情報ではありません。
 ※2 警戒レベル4「避難指示(緊急)」・「避難勧告」は新たに「避難指示」に一本化され、これまでの避難勧告のタイミングで発令されることとなります。
 ※3 警戒レベル3は、高齢者以外の人も必要に応じ普段の行動を見合わせ始めたり、避難の準備をしたり、危険を感じたら自主的に避難したりするタイミングです。

「川の防災情報」ウェブサイトがリニューアルしました

川の水位や河川カメラ画像などをリアルタイムで提供している「川の防災情報」ウェブサイトが、今年3月にリニューアルされました。風水害などの有事の備えとしてお役立てください。
 「川の防災情報」ウェブサイト (<https://www.river.go.jp/>)



問 国土交通省琵琶湖河川事務所 調査課 TEL 077(546)0844

野洲川の洪水情報が緊急速報メールで自動配信されます

国が管理する野洲川で、川が氾濫する可能性が高まった時に、その周辺にいる人に氾濫の危険をお知らせする防災気象情報が自動配信されます。緊急速報メールが届いたら、本市からの避難情報を確認するとともに、各自安全確保を図るなど、適切な防災行動をとりましょう。



教育委員会委員を紹介しします

問 教育総務課 TEL(36)5539・FAX(32)3352
HP 6973



西田 佳成さん

教育委員の皆さん(敬称略)
 教育長職務代理者
 久家 昌代 (中小森町・保護者代表)
 委員
 八耳 哲也 (土田町)
 安倍 映子 (馬淵町)
 西田 佳成 (安土町桑実寺)

教育委員の任期満了に伴い、西田佳成委員(安土町桑実寺)が市議会の同意を得て、教育委員会委員に再任されました。任期は7月29日から4年間です。



通学区域の弾力化制度 通学区域外の小学校に通学できます

問 学校教育課 TEL(36)5531・FAX(32)3352
教育総務課 TEL(36)5539・FAX(32)3352



小学校の規模の適正化と通学の選択肢を増やすことを目的として、一定の条件のもと、通学区域外の学校へ通学することができます。

対象となる小学校
 ○市内全域から沖島小学校へ
 ○八幡・岡山・金田・桐原・桐原東・北里・安土小学校区から島・馬淵・武佐・老蘇小学校へ
 ○金田小学校区から八幡小学校・桐原小学校へ
 ※申請方法やオープンスクールなど、詳しくは本紙10月号でお知らせします。



図書館を使った調べる学習コンクール

申・問 図書館 TEL(32)4090・FAX(32)4099

生活の中で「なぜ?」「どうして?」と思ったことなど、身近な疑問について図書館の本を使って調べ、まとめた作品を募集します。

※教育長賞、優秀賞を選出します。
 ※応募者全員に参加賞があります。
 ※教育長賞は図書カード3000円分、優秀賞は図書カード1000円分を贈呈します。

※グループでの応募も可。
部門 小学校1～3年生の部、小学校4～6年生の部、中学生の部
結果発表 10月

▼調べ方個別相談会
 近江八幡図書館/8月4日(水)・5日(木)
 安土図書館/8月6日(金)
 時間はいずれも午前10時15分～午後0時15分



市内通学路を合同点検 危険箇所を安全対策を実施します

問 学校教育課 TEL(36)5531・FAX(32)3352

毎年、市内小学校の通学路の危険箇所を点検し、グリーンベルトや通学路の路面標示、ガードレールの設置、横断歩道の補修などの安全対策を実施しています。
 今年度は、6月30日と7月2日に、市内各小学校の通学路交通アドバイザーをはじめ、近江八幡警察署、東近江土木事務所、市関係各課、地元関係者と市内の各危険箇所を点検しました。
 今回の合同点検で出された安全対策案は、通学路安全推進会議で決定後、年度内に対策工事を完了する予定です。



10月から1年間有効 簡易工事等契約希望者を追加募集します

申・問 管財契約課 (TEL)36(5557・FAX)32(3237
HP)10431

申請期間 8月23日～9月3日

登録有効期間 10月1日～令和4年9月30日

市が発注する工事などは、建設業法の許可を受けた入札参加資格登録者にのみ発注していますが、この許可がなくても小額で簡易な工事などについては、受注機会を拡大し公平公正に活用することにより、市内の経済の活性化を図ると、平成18年度より簡易工事等契約希望者の登録制度を設けています。なお、前年度に登録いただいた事業者は、令和4年9月30日まで登録が有効です。で、今回の申請は不要です。

対象となる工事

- ① 工事などの内容が簡易で、施工が容易なもの
- ② 設計金額が50万円未満（消費税込み）のもの

工事などの種別

▼建築関係業務
ガラス、サッシ、網戸、建具、壁、屋根、門扉、内装仕上げ、塗装、錠鍵、タイル、ブロック、雨どい、障子、襖、大工、左官、防水、板金

▼電気、管、機械、消防施設業務
電気器具、配線、照明、放送機器、空調機器、ボイラー、ガス機器、給排水・給湯設備、厨房設備、衛生設備、ガス配管、機械器具、火災報知設備

▼土木関係業務

舗装、遊具、交通安全施設、道路、河川構造物・道路付属施設、植栽、公園設備、石積み、除草

登録できる事業者

- 次のいずれかに該当する事業者
- ① 市内に居住する者
- ② 市内に事業所を有する者
- ③ 業務の特殊性を考慮し、市長が特に認める者

申請方法

申請書類に必要事項を記入し、管財契約課へ提出してください（郵送可）。申請書類は管財契約課と安土未来づくり課にあります。また、市ホームページからもダウンロードできます。



移動図書館車の運行に合わせて申請をサポート つくってみよう！マイナンバーカード

問 市民課 (TEL)36(5500・FAX)33(1717・HP)18782

移動図書館車「はちっこぶっく」とともに申請サポートに伺います。この機会にぜひマイナンバーカードをつくってみませんか。申請いただいたお子さんにプレゼントを用意してお待ちしています。

持ち物

- ・身分証明書（運転免許証、健康保険証、福祉医療費受給券、母子健康手帳、障害者手帳など）
- ・個人番号通知カード（お持ちの人）

必ず、申請者ご本人が（15歳未満の人は、保護者と一緒にお越しください）。

会場では、申請書の記入サポートや、カードに掲載される顔写真の撮影を行います。

申請から出来るまで、1～2か月ほどかかります。

カードが出来上がりましたら、現住所あてに受け取り通知を郵送します。同封の案内を確認し、ご本人が市役所本庁舎1階マイナンバー特設窓口まで受け取りに来てください。

申請はご自身でも簡単にできます

マイナンバーカードの申請は、ご自宅のパソコンやお手持ちのスマートフォンでも簡単に手続きできます。詳しくは、市ホームページをご覧ください。

日時	会場
8月5日(木)	午前9時30分～10時 島コミュニティセンター
	午前10時30分～11時 岡山コミュニティセンター
	午前11時30分～正午 北里コミュニティセンター
8月12日(木) ※休館日のため、敷地内屋外で実施予定(荒天中止)	午前9時30分～10時 桐原コミュニティセンター
	午前10時30分～11時 馬淵コミュニティセンター
	午前11時30分～正午 武佐コミュニティセンター
8月19日(木)	午前9時30分～10時 老蘇コミュニティセンター
	午前10時30分～11時 安土コミュニティセンター
	午前11時30分～正午 金田コミュニティセンター

「図書館を使った調べる学習コンクール」でも、申請サポートを行います！
8月4日(水)・近江八幡図書館
8月6日(金)・安土図書館



第65回近江八幡市美術展覧会の出展作品を募集

問 文化観光課 (TEL)36(5529・FAX)36(5882・HP)18912

会期 12月1日(水)～12月5日(日)

会場 市文化会館

応募資格

- ① 市内、東近江市、日野町、竜王町、野洲市に在住または通学する人
- ② 市内に通勤する人
- ③ 市内の美術教室に所属する人

※中学生以下は不可

募集作品(5部門)

平面・立体・工芸・書・写真

出品点数

各部門とも一人1点。

※他の公募展で陳列した作品は応募できません。

出品手数料

1点につき510円

ただし、高校生は1点につき300円（別途「市美術展覧会出品手数料減免申請書」を提出してください）

応募方法

「第65回近江八幡市美術展覧会出品申込書」に必要事項を記入し、搬入日に出品手数料を添えて作品をお持ちください。

搬入日時

11月25日(木) 午後1時30分～5時

11月26日(金) 午前9時～午後5時

11月27日(土) 午前9時～正午

搬入場所

市文化会館 小ホールホワイエ



その他

※部門ごとに作品を鑑査し、入選作品を定め、展覧会で陳列します。

※審査で優秀な作品を推奨し、各部門において「特別賞」などの賞のほか「無鑑査奨励賞」、「ヤング奨励賞」（高校生から23歳まで）も設けています。詳しくは、募集要項をご覧ください。

※募集要項・出品申込書は、市役所本庁舎、総合支所、市文化会館、図書館、各学区コミュニティセンターなどにあります。また、募集要項は市ホームページからもダウンロードできます。

※新型コロナウイルス感染症の拡大状況により、中止や延期となる可能性があります。その場合は、市ホームページでお知らせします。



個人情報不正取得の早期発見に 本人通知制度をご利用ください

問 市民課 (TEL)36(5500・FAX)33(1717・HP)6644

本人通知制度は、住民票や戸籍謄本・抄本などの証明書を、代理人や第三者に交付した場合、事前に登録した本人に対して郵送で通知するものです。この制度により、住民票の写しなどの不正取得の早期発見や不正請求を抑制する効果が期待できます。

※住民票の写しなどの証明書交付を止めるものではありません。

通知内容

交付年月日、交付した証明書、交付請求者の種別（代理人など）、交付件数

※請求者の氏名、住所などを通知することはできません。

登録できる人

本市に住居登録または本籍がある人（いずれも除かれた人を含む）

登録に必要なもの

① 本人確認書類（マイナンバーカードや運転免許証など顔写真入りの公的証明書。または、健康保険証や年金手帳など②）

② 委任状（代理人が申請する場合、代理人の本人確認書類も必要）

③ 法定代理人が申請する場合は資格を証明する書類

申請場所・時間

市民課、安土未来づくり課（土日・祝日を除く執務時間内）



各種統計調査にご協力を 登録調査員を募集します

申・問 企画課 (TEL)36(5527・FAX)32(2695・HP)13774

国勢調査など国が実施する各種統計調査を行う登録調査員を募集します。応募されると登録調査員として登録し、調査実施時に各調査の規模や住居地域などを考慮して依頼します。

※依頼時に都合が悪ければ辞退も可能です。

業務内容

受け持ち世帯や事業所への訪問、調査票の配布、回答依頼、回収など

対象 市内在住の20歳以上で、秘密

その他

※部門ごとに作品を鑑査し、入選作品を定め、展覧会で陳列します。

※審査で優秀な作品を推奨し、各部門において「特別賞」などの賞のほか「無鑑査奨励賞」、「ヤング奨励賞」（高校生から23歳まで）も設けています。詳しくは、募集要項をご覧ください。

※募集要項・出品申込書は、市役所本庁舎、総合支所、市文化会館、図書館、各学区コミュニティセンターなどにあります。また、募集要項は市ホームページからもダウンロードできます。

※新型コロナウイルス感染症の拡大状況により、中止や延期となる可能性があります。その場合は、市ホームページでお知らせします。

※依頼時に都合が悪ければ辞退も可能です。



**廃棄物の種類に応じて適正処理を
事業系ごみは事業者の責任で適正に処理を**

環境課 TEL(36)5509・FAX(36)5882・HP18766

事業系廃棄物は大きく分けて2種類
事業系廃棄物は、一般家庭から排出される廃棄物とは分類・分別が異なり、さらに排出の状況や性質に応じて、「産業廃棄物」と「事業系一般廃棄物」に大きく分けられます。それぞれ適用される基準、必要な許可、処理方法などが異なり、事業者は法令などにに基づき適正に処理する責任があります。

また、廃棄物の中には分別すれば資源として再生利用できるものも含まれています。限りある資源を有効活用するために、積極的なリサイクルを行い、廃棄物を減らしましょう。
廃棄物の種類に応じた許可業者に処理を委託できます

排出事業者は、その廃棄物について法令などが規定する基準に基づき、自ら処理をするか、もしくは自ら行わず他人に委託することができます。この場合、産業廃棄物であれば産業廃棄物処理業者など、排出する廃棄物の種類に応じてそれぞれの許可業者に委託する必要があります。ただし、排出事業者の責任は、その廃棄物の処理を他人に委託すれば終了するものではありません。適正に処理を委託しても、委

託業者が不適正な処理を行った場合には、排出事業者が責任を追究されることがあるなど、処理責任があることに変わりはありません。
処理を委託するには
産業廃棄物処理業者等/滋賀県ホームページ「滋賀県の産業廃棄物処理業者一覧表」を参考にするか、滋賀県産業資源循環協会(Tel)077(521)2550)にお問い合わせください。

環境エネルギーセンターは一般廃棄物の処理施設です
・産業廃棄物は搬入できません。
・産業廃棄物と事業系一般廃棄物を分類・分別せず混載し、事業者自ら運搬または、一般廃棄物収集運搬業者・再生利用指定業者一覧(HP)8784)をご覧ください。

・環境エネルギーセンターの搬入基準、搬入ルールに従ってください。
・2トン以上の車両で直接搬入する場合は事前に許可が必要です。



**第79回国民スポーツ大会・第24回全国障害者スポーツ大会
カレンダーイラストコンクールの作品を募集**

申・問 第79回国民スポーツ大会・第24回全国障害者スポーツ大会
滋賀県開催準備委員会
(県文化スポーツ部国スポ・障スポ大会課内)
TEL077(528)3338・FAX077(528)4832

募集内容 カレンダーの図案に使用する、スポーツがテーマのイラスト
応募資格 県内在住・通学の小学生から高校生まで

応募規格 A4横向きの用紙に描写してください。画材は自由ですが、油絵の具を使用したものや立体作品は不可とします。文字やキャッチコピーは必要ありません。
応募締切 9月30日(木)(当日消印有効)

部門 小学1〜3年生の部、小学4〜6年生の部、中学生の部
表彰 部門ごとに 最優秀賞/賞状・図書カード3000円分、優秀賞/賞状・図書カード1000円分、佳作/賞状・図書カード500円分、参加賞/両大会広報グッズ

※応募方法など、詳しくは大会専用ホームページをご覧ください。



**風しんの抗体検査・予防接種
クーポン券は2月末で終了します**

健康推進課 TEL(33)4252・FAX(34)6612・HP8645

昭和37年4月2日から昭和54年4月1日までに生まれた男性は、公的な予防接種の機会がなかったため、他の年代と比べ風しんの抗体がある人の割合が低くなっています。

このため、風しんの抗体検査と予防接種を、令和元年度〜令和3年度の3年間で無料で実施しています。

令和元年度・令和2年度にクーポン券を利用していない人へ、4月末に再度クーポン券をお送りしています。

ご自身や周囲の人を風しんから守るために、まだ利用していない人は、令和4年2月28日(月)までにお早めにご利用ください。

新型コロナ人権相談ホットライン

(公財) 滋賀県人権センターが運営する、新型コロナウイルス感染症で人権侵害を受けた人専用の相談窓口です。ひとりで悩まないで、お電話ください。

TEL・FAX 077-523-7700

開設日時 月・火・水・金曜日/午前10時〜正午、午後1時〜4時 ※祝日を除く

弁護士相談/毎月第3木曜日(事前予約・面談要)
※インターネットでの相談も受け付けています。詳しくは、同センターホームページをご覧ください。



休日診療の歯医者

【診療受付時間/午前9時〜午後4時】

日	診療所名	住所・電話番号
8月13日(金)	いだはいしゃ	東近江市八日市浜野町(22)3636
8月14日(土)	住井歯科・矯正歯科	日野町河原(52)3434
8月15日(日)	川南歯科医院	東近江市川南町(42)0419

※発熱など体調面に不安のある人は来院前に電話でお問い合わせください。

問 (一社) 湖東歯科医師会 TEL(20)2801



**選考会の部
第59回滋賀県障害者スポーツ大会**

申・問 障がい福祉課 TEL(31)3711・FAX(31)3738

① **フライングディスク**
日時 10月2日(土) 午前8時45分〜午後4時
場所 水口スポーツの森(甲賀市)

参加資格 県内在住の12歳以上で、身体障害者手帳を有する人、もしくは療育手帳を有するか、その取得に準ずる障がいのある人
② **ボウリング**
日時 10月2日(土) 午前10時〜午後1時30分
場所 ラピエタボウル彦根(彦根市)

参加資格 県内在住の12歳以上で、療育手帳を有するか、その取得に準ずる障がいのある人
③ **水泳**
日時 10月9日(土) 午前9時30分〜午後3時30分
場所 県立障害者福祉センター(草津市)

参加資格 県内在住の12歳以上で、身体障害者手帳を有する人、もしくは療育手帳を有するか、その取得に準ずる障がいのある人
④ **アーチェリー**
日時 10月9日(土) 午前9時30分〜午後3時30分
場所 県立障害者福祉センター(草津市)

参加資格 県内在住の12歳以上で、身体障害者手帳(視覚障がいを除く)を有する人
⑤ **ボッチャ**
日時 10月31日(日) 午後1時〜5時
場所 甲賀市立信楽体育館

参加資格 県内在住の12歳以上で、身体障害者手帳を有する人
⑥ **卓球**
日時 11月6日(土) 午前9時〜午後4時30分
場所 草津市立総合体育館

参加資格 県内在住の12歳以上で、次のいずれかに該当する人
・身体障害者手帳を有する人
・療育手帳を有するか、その取得に準ずる障がいのある人
・精神障害者保健福祉手帳を有するか、その取得に準ずる障がいのある人

申込方法 所定の申込書に必要事項を記入のうえ、障がい福祉課に申し込んでください。
申込期限 ①〜④/8月26日(木)まで
⑤・⑥/9月9日(木)まで
※参加資格の年齢は、すべて令和3年4月1日現在の年齢です。



子育て応援ひろば 8月のイベント情報



開館時間やイベント詳細は
市ホームページから確認できます。

HP 6961

日	月	火	水	木	金	土
1	2	3	4	5	6	7
8(祝)	9(休)	10	11	12	13	14
15	16	17	18	19	20	21
22	23	24	25	26	27	28
29	30	31	1	2	3	4

8月の休館日

ハ・西・東 / 10日、12～14日 ク / 12・13・16日
安 / 12・13日

対象年齢の記載がないものは乳幼児が対象です。イベント名が★青色の字は予約が必要です。施設に直接申し込みください。
※新型コロナウイルスの感染拡大防止のため、イベントを中止する場合があります。

施設を表すアイコン・開館日（祝日は除く）

ハ 八幡子どもセンター（火～土曜日）	TEL (32) 6330	ほ・ハ ほんわかの家・八幡（月～金曜日）	TEL (32) 3077
東 八幡東子どもセンター（火～土曜日）	TEL (37) 2862	ほ・金 ほんわかの家・金田（月・火・金曜日）	TEL (32) 3077
西 八幡西子どもセンター（火～土曜日）	TEL (33) 0703	あ あいあいの家（火・水・金曜日）	TEL (31) 2677
ク 子育て支援センター「クレヨン」（月～金曜日）	TEL (36) 7270	は はちはびひろば（月・火・金・土曜日）	TEL (38) 5623
安 安土子育て支援センター（月・火・木・金曜日）	TEL (46) 6400	保 保健センター（月～金曜日）	TEL (33) 4252



児童扶養手当・特別児童扶養手当
特別障害者手当・障害児福祉手当
現況（所得状況）届を提出してください

申・問

子ども支援課（児童扶養手当）
TEL (36) 5562・FAX (32) 6518
障がい福祉課（その他の手当）
TEL (31) 3711・FAX (31) 3738
安土未来づくり課（児童扶養手当・その他の手当）
TEL (46) 7206・FAX (46) 6146

これらの手当を受けている皆さんは、引き続き手当を受ける資格があるかを
確認するために「現況（所得状況）届」を提出しなければなりません。また所
得制限により、現在、手当の支給が停止されている人も提出が必要です。忘れ
ずに提出してください。

提出受付期間・場所

▼児童扶養手当 8月2日（月）～8月
31日（火）/子ども支援課
▼その他の手当 8月12日（木）～9月
13日（月）/障がい福祉課
※各手当てとも、総合支所安土未来つ
くり課でも受け付けます。

児童扶養手当

離婚などにより、ひとり親となっ
た家庭の親、または親にかわってその
児童を養育している人、あるいは父
母が身体などに重度の障がいがある
家庭の親に支給します。その子
どもが18歳の誕生日を迎えた日以降
の最初の3月31日まで（一定の障がい
がある場合は20歳まで）支給します。

特別児童扶養手当

中度または重度の心身障がいのあ
る子どもを育てておられる人に対し、
その子どもが20歳になるまで支給し
ます。

特別障害者手当

20歳以上の在宅の重度障がい者で、
常時特別の介護を要する人（障害基礎
年金の1級程度の障がい）が2つ以上
重複していると同等程度の障がいを
有する人）に対し支給します。

障害児福祉手当

20歳未満の在宅の重度心身障がい
児に支給します。おおむね療育手帳最
重度（A1）または身体障害者手帳1
級と2級の一部の人が対象です。



保育のお仕事しませんか？
就職フェアが開催されます

保育施設等就職フェア

問 幼児課

TEL (36) 5579・FAX (32) 6518

保育士・保育教諭・幼稚園教諭養
成校を卒業予定の学生や免許・資格
取得済みの人や、看護師資格を持つ
求職者を対象に近江八幡市内の保育
園（所）・認定こども園・小規模保
育事業所・家庭的保育事業所などの
就職フェアを開催します。
各園（所）の保育内容・特色・採
用情報や働く保育士の声を直接聞く

滋賀の保育所・認定こども園等就職フェア

問 滋賀県保育士・保育所支援センター

TEL 077(525)5203・FAX 077(521)2117

県内保育所・認定こども園への就
職を促進するため、保育士養成校を
卒業予定の学生や一般求職者を対象
に開催します。各園の保育内容や特
色、採用情報、働く保育士の声を直
接聞くことができます。
日時・会場
①近江八幡会場/8月1日(日) 午後
2時～4時(午後1時30分受付)・
ホテルニューオウミ
②大津会場/8月29日(日) 午後2時
～4時(午後1時30分受付)・琵琶
湖ホテル

③彦根会場/9月5日(日) 午後2時
～4時(午後1時30分受付)・ピ
バンティ彦根
④草津会場/9月12日(日) 午後2時
～4時(午後1時30分受付)・ホ
テルポストンプラザ草津
対象 保育の職場に就労を希望する
学生・一般求職者
事前申込不要、参加費無料、履歴書
不要、服装・入退出自由、託児あり
(事前申込要)



お知らせ伝言板

日時	場所	場内容
対象	内	費用
定員	持	持物
出演	講師	講師
申請	申込方法	
締	申込締切/期間	
HP	ホームページID番号	

各コミュニティセンターの夏季休館日のお知らせ

- ・11日(水)～16日(月) 沖島、安土
 - ・12日(木)～16日(月) 島、金田、桐原、馬淵、武佐、老蘇
 - ・13日(金)～16日(月) 岡山、北里
 - ・13日(金)～17日(火) 八幡
- ※これ以外に、通常どおり日・月曜日、祝日は休館します。

問 まちづくり協働課

TEL(36)55552・FAX(36)55553

市民自治基本計画策定のためのワークショップを開催します

市では「市民自治基本計画」の見直しに際し、市民自治を進めるための重要な要素である協働の取り組みについて、市民の皆さんが考える協働の形やあり方を議論するためのワークショップ（意見交換会）を開催します。日時や会場、内容など詳しくは、市ホームページでお知らせします。

問 まちづくり協働課

TEL(36)55552・FAX(36)55553
HP 186652

「原爆ハネル展」開催のお知らせ

世界で唯一の核被爆国の国民として、その惨禍と戦争の悲劇を二度と繰り返さないことを願い、戦争体験、教訓を風化させることなく、平和で豊かな社会を次世代に引き継ぐために開催します。

日 7月31日(土)～8月15日(日) 午前10時～午後7時(土・日曜日、祝日は午後6時まで)

場 近江八幡図書館の休館日を除く

内 「サダコと折り鶴」パネル展

問 総務課

TEL(36)5558・FAX(32)3237

中退共の退職金制度で会社に元氣と活力を

「中退共」は、中小企業のための国の退職金制度です。掛金助成や税法上の優遇(全額非課税)が受けられ、社外積立なので管理も簡単。パートタイマーや家族従業員も加入できます。また市では、中退共掛金を令和3年1月から12月までの12か月間納付された事業主に対し、令和4年1月に被共済者掛金の一部を補助する制度の実施を予定しています。詳しくは令和4年1月に本紙や市ホームページでお知らせします。

申・問 (独)勤労者退職金共済機構

TEL(03)69071234

国民年金保険料は6か月前納がおすすめです

10月分から翌年3月分までの6か月の国民年金保険料を口座振替でまとめて前納すると、保険料が98530円となり、毎月16610円を納付するよりも1130円お得です。

希望される場合は、8月31日(火)までの受付は8月20日(金)まで。

※すでに口座振替で前納されている人は再度の申し込みは不要ですが、1年前納から6か月前納に変更するなど納付方法を変更される場合は手続きが必要です。

申・問 草津年金事務所

TEL(077)5672220

保険年金課 TEL(36)5502

FAX(33)1717・HP12203

全国一斉「子どもの人権110番」強化週間

いじめ、体罰、虐待、不登校などの子どもをめぐるさまざまな悩みや心配ごとについて、子どもやご家族からの電話相談を実施し、悩みを抱える子どもたちを支える取り組みを実施しています。相談無料、秘密厳守

補助金に関すること

申・問 商工労政課

TEL(36)5517・FAX(46)5320

農地中間管理機構 農地の貸付および借受申込の受付

農地中間管理機構では、所有者から農地を借り受け、担い手がまとまりのある形で利用できるよう配慮して貸し付ける事業を行っています。今年度後期の農地の貸付を受け付けます(農地の借受は、随時受付)。

申 最寄りのJAまたは農業振興課

TEL(8月2日)～10月29日(金)

※法律により権利設定されていた耕作者が引き続き耕作を行う場合は随時受け付けします。

問 農業振興課 TEL(36)5576 FAX(46)5320・HP6923

TEL(22)1129

第71回滋賀県統計グラフコンクール作品募集

統計に親しみ、グラフの表現技術の向上に役立ててもらうため、統計の数字を分かりやすいグラフに表現した作品を募集します。

応募資格 県内在住、在勤、在学の人
第1部/小学1・2年生、第2部/小学3・4年生、第3部/小学5・6年生、第4部/中学生、第5部/高校生以上の学生および一般、パソコン統計グラフの部/小学生以上
用紙の大きさ 各部とも72・8cm×

子どもたちを支える取り組みを実施しています。相談無料、秘密厳守

TEL(0120)007110

日 8月27日(金)～9月2日(木) 午前8時30分～午後7時(土・日曜日は午前10時～午後5時)

※この期間以外は、平日午前8時30分から午後5時15分まで相談に応じています。

相談担当者 人権擁護委員・法務局職員

※また、市においても人権相談を毎月実施しています。詳しくは本紙9ページをご覧ください。

問 大津地方法務局人権擁護課

TEL(077)5224673

滋賀マザーズジョブステーション

滋賀マザーズジョブステーションは結婚や出産などで仕事をやめたものの、子育てをしながら仕事に就きたいと望まれている女性などが、就職活動をスムーズに始めてもらえるよう支援する相談窓口です。スマートフォンやパソコンによるオンライン相談も実施していますので、ぜひご利用ください。

相談時間 午前9時～午後5時(午後4時まで受付)

休所日 月曜日・祝日・GW・お盆・年末年始

※事前予約可・相談無料・相談中の託児無料(6か月以上就学前まで)

申・問 滋賀マザーズジョブステーション・近江八幡(県立男女共同参画センター内) TEL(36)1831

TEL(36)1831

屋根は大丈夫?

雨漏れ	補修 葺替え	漆喰	塗装	増改築
-----	-----------	----	----	-----

0120-272-852

ハウズドクター (株)三共

【本社】彦根市和田町41-11
【近江八幡支店】近江八幡市十王町339-6-102

気になっているけど、どうすれば…

ご家族の為に

無料相続相談会
随時実施中!

お電話お待ちしております

ただちか
澤田匡央税理士事務所

近江八幡市中村町20-15 コルージャビル3F
TEL: 0748-36-2817
https://sawada-cpta.com

『安心整備で 安全運転を!!』

竹内モーターズ・グループ

(株)竹内モーターズ
近江八幡市出町429-7
TEL: 0748-33-2266

(株)ホーコー
近江八幡市若宮町213-3
TEL: 0748-37-3048

無垢床 × 床冷暖房で、夏はひんやり心地いい住まい。

来店予約サービス

来店予約でご希望の日時に快適なご見学を♪新規ご予約の方に特典あり♪詳細はQRコードから!

ワークホームズ近江八幡店

0748-32-7501

近江八幡市中小森町287-3 KTVハウジング近江八幡住宅展示場内
営業/9:30-17:30 休/毎週火曜日・水曜日



図書館においでよ!

近江八幡図書館 TEL (32) 4090・FAX (32) 4099
 安土図書館 TEL (46) 6479・FAX (46) 6591

8月の休館日						
日	月	火	水	木	金	土
1	2	3	4	5	6	7
8	9	10	11	12	13	14
15	16	17	18	19	20	21
22	23	24	25	26	27	28
29	30	31				

□-近江八幡図書館
○-安土図書館
■-両館

※12日(休)の配送サービスは休みます。



おすすめ新着本 児童書

『おはよう!げんき?
ありさんどんだん
のぼったら』
村上勉/絵(講談社)

一匹のありが、太い緑の茎をのぼっていきます。とちゅうであおむしに出会ってごあいさつ。「あおむしさん おはよう!」「おはよう ありさん!どこいくの?」「ちょっと そこまで」ありは、かたつむりやばった、ちょうちょうたちにあいさつしながら、上へ上へとぼっていきます。さて、緑の茎のてっぺんには何が待っていたでしょう?一本の茎に、小さな夏の生きものたちが数えきれないほど登場するよ。

- 『そらまめくんの まいにちは たからもの』 なかやみわ/作 (小学館)
- 『モグラのモーとグーとラーコ』 みやにしたつや/作・絵 (ポプラ社)
- 『小さな里山をつくる』 今森光彦/著 (アリス館)
- 『まるごときゅうり』 八田尚子/構成・文 野村まり子/構成・絵 (絵本塾出版)



おすすめ新着本 一般書

『本心』
平野啓一郎/著(文藝春秋)

舞台は、テクノロジーが進歩し、バーチャルリアリティやAIが人々の生活に根差し、安楽死が合法化された2040年。主人公の朔也は、母から自分の死期を自分で決められる自由死を選ぶ相談をされますが、その選択を受け入れることができず、母を突然の事故で亡くします。罪悪感と孤独感に苛まれた朔也は、最先端の技術で母を再生させ、なぜ母が自由死を望んだのかその「本心」を探ろうとします。そしてそこには意外な母の顔と、隠された衝撃の事実が浮かび上がります。愛する人の他者性をテーマにした『マチネの終わりに』『ある男』に続く長編小説です。

- 『流転の中將』 奥山景布子/著 (PHP研究所)
- 『藤井聡太の軌跡 400年に一人の天才はいかにして生まれたか』 鈴木宏彦/著 (マイナビ出版)
- 『こじらせ美術館』 ナカムラクニオ/著 (ホーム社)

8月の移動図書館「はちっこぶっく号」 巡回スケジュール ※各施設の滞在時間は30分です

日時	場所
5日(休)	午前9時30分~ 島コミュニティセンター
	午前10時30分~ 岡山コミュニティセンター
	午前11時30分~ 北里コミュニティセンター
11日(休)	午後1時30分~ サン・ビレッジ近江八幡
12日(休)	午前9時30分~ 桐原コミュニティセンター
	午前10時30分~ 馬淵コミュニティセンター
	午前11時30分~ 武佐コミュニティセンター
19日(休)	午前9時30分~ 老蘇コミュニティセンター
	午前10時30分~ 安土コミュニティセンター
	午前11時30分~ 金田コミュニティセンター
20日(金)	午前11時30分~ 市役所臨時駐車場 (近江八幡商工会議所北隣)

〈おはなし会のお知らせ〉

ちいちゃいおはなしメリーゴーランド

開催日 8月18日(休)・26日(休)、9月1日(休) 対象 0~2歳
 時間 午前10時15分~、10時45分~
 場所 近江八幡図書館 定員 各回2組
 申込方法 11日(休)午前10時30分から近江八幡図書館カウンターまたは電話で受け付けます。先着順。

近江八幡おはなし研究会のおはなし会

開催日 8月7日(土)
 対象・時間 0~1歳 午前10時15分~、
 2~3歳 午前10時35分~、4歳以上 午前11時~
 場所 近江八幡図書館 定員 各回3組
 申込方法 4日(休)午前10時30分から近江八幡図書館カウンターまたは電話で受け付けます。先着順。
 ※金田コミュニティセンターでのおはなし会は、8月28日(土)に開催します。

安土おはなし童話クラブのおはなし会

開催日 8月21日(土)
 対象・時間 3~5歳 午前10時10分~、午前10時30分~
 小学生 午前11時10分~、午前11時30分~
 場所 安土図書館 定員 各回2組
 申込方法 11日(休)午前10時30分から安土図書館カウンターまたは電話で受け付けます。先着順。

総合医療センターに 寄贈いただきました

びわ湖八幡ロータリークラブから



びわ湖八幡ロータリークラブから、新型コロナウイルス感染症の治療と予防に最前線で立ち向かう医療従事者に感謝し役立ててもらえればと、非接触で体温を測定できるサーマルカメラ4台を寄贈いただきました。また、同クラブは、医療従事者への応援メッセージやコロナの終息、病気の治癒を願う約300枚の短冊を取り付けた七夕飾りの笹竹を、同センター1階エントランスホールに7月1日から8日まで設置されました。笹竹の設置は今年で14年目となります。

国際ソロプチミスト近江八幡から



指消毒器10台を寄贈いただきました。

国際ソロプチミスト近江八幡から、同センターでの新型コロナウイルス感染症拡大防止対策に役立てると、手をかざすと自動でアルコール消毒液が噴霧され手指の消毒をすることができ、消毒器の上部に額を近づけると体温も測定できる自動手指消毒器10台を寄贈いただきました。

**近江八幡こだわり食材
産地直売軽トラ市**
 日 8月21日(土) 午前8時30分~
 11時 ※少雨決行、荒天中止
 場 市役所駐車場
 問 農業振興課 TEL(36)5514
 FAX(46)5320・HP78009

自衛官などを募集します
 ▼自衛官候補生(陸・海・空)
 対 18歳以上33歳未満
 受付期間 常時受け付けします。
 試験日 受付時にお知らせします。
 ▼一般曹候補生(陸・海・空)
 対 18歳以上33歳未満
 受付期間 9月6日(月)まで

もの忘れ相談会のお知らせ
 タッチパネルでもの忘れが簡単にチェックできます(認知症の診断ではありません)。普段の生活の中で、ちょっとした変化や心配ごとがあれば

試験日 1次試験/9月18日(土)、19日(日)のいずれか、2次試験/10月9日(土)、10日(日)のいずれか
対 海/18歳以上23歳未満、空/18歳以上21歳未満のいずれも高卒の人
受付期間 9月9日(木)まで
試験日 1次試験/9月20日(祝)、2次試験/10月中旬、3次試験/11月下旬頃
申・問 自衛隊近江八幡地域事務所
 TEL(33)2103

目が見えにくい、見えない人の相談会
 日 8月16日(月) 午後1時30分~4時
場 ひまわり館 2階
対・定 市内在住者・12人
申 電話で申し込みください。
申・問 長寿福祉課
 TEL(31)3737・FAX(31)3738
 HP7159

ばお越してください。要予約・参加無料

みんなの手話 vol.52

【出典 わたしたちの手話学習辞典】

いない (不要)

体のそばにおいた両手を前にばっと開きながら出す

いる (必要)

胸の前に出した両手を同時に体の方へさっと引き寄せる

障がい福祉課 TEL(31)3711・FAX(31)3738

善意のともごび (敬称略)

6月18日から7月16日までの受付分
 福祉基金にと
 光友易学 5千円
 図書費にと
 匿名 5千円
 子ども発達支援センターにと
 匿名 2千円

市県民税(2期)
 国民健康保険料(3期)
 後期高齢者医療保険料(2期)
 介護保険料(2期)

今月の税・料の納付 (納付期限 8月31日(火))

文化会館

TEL (33)8111・FAX (33)8112

宝くじまの音楽会

「南こうせつwith
ウー・ファン
～心のうたコンサート～」

8月21日発売開始



数多くのヒット曲を持つ南こうせつさんと、中国古箏奏者ウー・ファンさんによるコンサートです。

日 10月21日(木) 午後6時開演

対 県内在住者

費 2,000円(前売り券・宝くじ助成による特別料金)

注意事項

- ・チケットの購入は1人4枚まで
- ・当日は500円増し
- ・前売り券完売の場合は当日券はありません
- ・全席指定
- ・文化会館友の会、会員特典(500円割引券、先行予約)はありません

申 文化会館、文芸セミナーの窓口でチケットの購入ができます。

文芸セミナー

TEL (46)6507・FAX (46)6510

文芸セミナー 改修工事のお知らせ

文芸セミナーの長寿命を目的として、主にホール天井と空調設備の改修工事を行っています。

これに伴い、下記の期間施設の利用を停止します。

利用停止期間

令和4年3月末まで

※利用停止期間は、作業の進捗状況により、変更する場合があります。

あづちマリエート

TEL (46)2645・FAX (46)3238

能楽教室受講生募集



謡と仕舞の基礎が学べます。経験者も受講可能です。

日 月2回のお稽古(木曜日コース、土・日曜日コース)

※時間はお問い合わせください。

費 月額2,500円(高校・大学生)、3,500円(一般)

※市外の方はいずれも500円増し

講 深野新次郎さん・深野貴彦さん(シテ方観世流能楽師)

申 お問い合わせのうえ、所定の申込用紙を提出ください。8月7日(土)・12日(木)・21日(土)・26日(木)は無料で体験・見学ができます。

貸館再開のお知らせ

総合体育館は、新型コロナウイルスワクチン接種会場となっていたが、9月1日(水)から、通常の貸し出しを再開する予定です。詳しくはお問い合わせください。

かわらミュージアム

TEL (33)8567・FAX (33)8722

鬼面瓦展 「鬼面百点」



鬼面瓦は厄よけ、魔よけであり、鬼を味方につければその形相で厄払いができ、鬼面には心を映すとも言われ人間の心の奥底を映していると言われてきました。先人の豊かな想像力、発想力に技術の高さが加わり、「鬼師」と呼ばれてきた職人の貴重な鬼面瓦と当館で制作された鬼面百点を展示します。ぜひお楽しみください。

日 9月5日(日)まで
午前9時～午後5時(入館は午後4時30分まで)

休館日 毎週月曜日(8月9日(月)を除く)、10日(火)・17日(火)

費 一般 300円、小・中学生 200円

鬼面瓦手作り体験教室

かわらの粘土を使っていぶし銀仕上げのオリジナル鬼面瓦を作ります。制作時間は2時間程度です。作品の

お渡しは、乾燥・焼成後の1か月～2か月後となります。

日 8月7日(土)

午前の部 午前10時～正午
午後の部 午後1時30分～3時30分

費 1,000円(材料費、焼成費含む)
※作品の配送を希望する人は別途送料が必要です。

定 午前、午後の部ともに12人(先着順)

申 電話で申し込みください。

市民共生センター (はつらつ館・水曜休館)

TEL (31)2700・FAX (31)2800

点字体験教室

日 9月4日(土)

午前10時～正午

定 10人(先着順)

※マスクの着用をお願いします。

申 電話で申し込みください。

締 8月6日(金)～24日(火)

※8月11日(水)～15日(日)は休館予定



アクティ近江八幡

TEL (38)0758・FAX (38) 0759

モバイルWi-Fiルーターの無料貸し出しを行います

社内での集合研修やリモート会議など、インターネット環境を活用した会合などに便利なモバイルWi-Fiルーターの貸し出しを無料で行っていきます。

※施設の利用料は有料です。

対 アクティ近江八幡の利用者

申 施設予約時や利用時に申し込みください。

※利用時にはアンケートにご協力ください。

健康ふれあい公園

TEL (37)0077・FAX (38)0006

プール&スタジオ定期教室、開催中!

快適な施設で一緒に運動を始めましょう。

～プール～

機能改善スイム/泳いだり歩いたりしながら日々の疲れを癒します。

水曜 午前10時～10時45分
4泳法/個人メドレーの完泳を目指して練習します。

土曜 午後7時30分～8時30分～スタジオ～

体質改善ヨガ/ココロカラダも健康になりましょう。

水曜 午後1時10分～2時10分
シニアウォーキングラボ/いつまでも自分の足で歩ける健康な身体をつくりたい。

土曜 午後1時～1時45分

費 プール教室(3か月)

12,100円～13,230円

スタジオ教室(3か月)

8,000円

毎週は予定が合わないという人も都度参加のスポット利用ができます。

プール 1回 1,400円

スタジオ 1回 1,000円

※開催日、時間は教室によって異なります。詳しくはお問い合わせいただくか、施設ホームページをご覧ください。

真夏のアツい!! 運試し サマージャンボ

7億円

5千万円

8月13日(金)まで

発売期間/7月13日(火)～8月13日(金)
抽せん日/8月25日(水)

PCやスマホでネット購入!

宝くじ公式サイト

https://www.takarakuji-official.jp/

宝くじの収益金は、県内の販売実績に応じて交付され、市町村の明るく住みよいまちづくりに使われます。宝くじは宝くじ県内でお買い求めください。

公益財団法人 滋賀県市町村振興協会
URL: http://ss-sinko.jp/

お客様の笑顔が私達の自慢です!

増改築 不動産 リフォーム ガス 外壁塗装

住まいのことならすべて私たちにおまかせください!

株式会社ジェイジェイエフ

近江八幡市鷹飼町北3-8-7

フリーダイヤル0120-32-9950

広告

内科・消化器科・小児科・循環器科・アレルギー科

まっざわ (Internal medicine)
http://324508.jp
☎ (0748) 32-4508

Matsuzawa Medical Clinic

近江八幡市立総合医療センター

近江八幡市土田町 268-3

診療時間 日 月 火 水 木 金 土

AM 8:30～12:00 ※ 〇 〇 〇 〇 〇 〇

※日曜は9:00～ 〇 祝日は休み

PM 4:30～7:00 〇 〇 〇 〇 〇 〇

近江八幡市立総合医療センター

白鳥川

八木町

メイン薬局 ● けいさつ署 ●

桐原東小学校

ココ クリーニング ● 相互 ● 堀上町

センターよりとほ 3分

広告

もっと自然に もっとキレイに

CUT HOUSE

～近江八幡店舗～

*アヴァンセ (加茂町) 0748-32-3422

*セラヴェルディ (出町) 0748-33-4986

カラー会員募集中

広告

美味満々... 厳選 純良近江牛

お盆シーズン 大売り出し

認定「近江牛」指定店番号 007号
滋賀食肉市場買参者番号 007番

近江まる福

御祝い、御返し、ご進物など全国発送も賜ります。

☎・FAX 0748-37-2986 (近江八幡市武佐町)

広告

日 日時 場 場所 対 対象 内 内容 定 定員 費 費用 講 講演・講師 持 持物 申 申込方法 締 申込締切・申込期間

夏休みごともと

大人の平和の集い

戦後76年、改めて平和の大切さを学び、平和への願いを新たに作る機会とします。いずれも無料。

◇パネル写真展

日 8月19日(木)～21日(土) 午前10時～午後4時
場 GINETしが展示ギャラリー

◇滋賀県における戦争のお話

日 8月21日(土) 午前10時～11時30分
場 GINETしが視聴覚室

定 40人

講 上田智史(さし)さん(滋賀県平和記念館)

◇アニメ映画「かんからさんしん」

日 8月21日(土) ①午後1時30分～3時、②午後3時30分～5時
場 GINETしが視聴覚室

定 40人

問 近江八幡平和委員会 石井さん

TEL (37) 0492

第1回あづち・はちまん ふるさと検定

日 9月26日(日) 午後1時30分開演(午後1時開場)

場 市文化会館大ホール
内 第一部 滋賀県立大学名誉教授中井均さんの記念講演会「観音寺城・

安土城・八幡城

第2部 パネルディスカッション

定 500人
日 10月17日(日) 午前10時30分～11時45分
場 近江八幡商工会議所ほか

定 千円(小・中学生は無料)

申 氏名、住所、年齢、連絡先を明記のうえ、ファクスまたはEメールで申し込みください。

締 9月17日(金)

申・問 はちまん・あづちアカデミー 西村さん

TEL 090(8985)2013

FAX (32) 3514

URL academy@hachimam-azuchi.com

おしゃべり&リユース会

「バトンタッチの会」

簡単な工作や手形を取るコーナー、子ども服やおもちゃのリユースコーナーもあります。遊んでおしゃべりして、親子で気分転換に来ませんか。申込不要、参加無料。

日 9月7日(火) 午前10時30分～11時30分

場 はちはびひろば(アクア21階 センターコート横)

問 子育て支援団体 HugBaby 近江八幡 山田さん

URL hugbaby.info@gmail.com
東近江行政組合消防職員採用試験
令和4年4月1日採用予定の東近江

行政組合消防職員(初級)採用試験を実施します。

募集職種 初級消防職

募集人員 6人程度
日 第1次 9月19日(日) 午前9時～

場 東近江行政組合八日市消防署(東近江市東今崎町)

対 平成7年4月2日から平成16年4月1日までに生まれた人(ほかに視力、聴力などの条件あり)

締 8月17日(火)

問 東近江行政組合総括管理課

TEL (22) 7620

URL https://www.eastomi.or.jp/

地場産小麦で流しそうめん & 田んぼの観察ツアー

夏の風物詩「流しそうめん」。地場産小麦のそうめんを竹を使って流します。もちっと食感をお楽しみください。参加者には田んぼの観察ツアーも用意しています。

日 8月7日(土)・8日(日)

①午前11時～②正午～③午後1時～④午後2時～ 1日4回

場 イカリファーム(野村町)

定 各回5組(1組4人まで)

費 千円(小学生以上)

持 不要(田んぼの観察ツアーへ参加の場合は汚れてもよい服装でお越しください)

申 イカリファームホーム ページのイベント申し込みフォームから申し込みください。

締 8月6日(金)

申・問 (株)イカリファーム

TEL (47) 3911

テクノカレッジ受講生募集

10月に開講するテクノカレッジ(高等技術専門学校)での職業訓練の受講生を募集します。

対 ハローワークに求職申し込みをされている人で、就職に必要な知識・技能を身につける意欲のある人。

定 <米原>ものづくり加工科10人、生産CAD科10人

<草津>ものづくり金属科10人、ICT技術科15人、住環境施工科10人、総合実務科(※)5人

※知的障がい者を対象とするコースはテクノカレッジ草津までお問い合わせください。

費 無料(テキスト・作業服代などは別途必要)

締 8月20日(金)

申・問 テクノカレッジ米原

TEL 0749(52)5300

テクノカレッジ草津

TEL 077(564)3296

URL https://www.pref.shiga.lg.jp/kougi/

住宅用火災警報器を

設置しましょう

平成23年6月からすべての住宅で住宅用火災警報器の設置が義務付けられています。住宅用火災警報器は火災による煙を感じし、火災発生を知らせて

くれることから、逃げ遅れによる死者を減少させることができます。警報器本体は10年を目安に交換してください。

問 近江八幡消防署

TEL (33) 5119

集まれ!未来で輝く

参加型謎解きイベント「迷宮大学と消えたひこにゃん」を開催します。大学キャンパス内に散りばめられた数々の謎を解き明かし、ゴールを目指します。当日はひこにゃんも登場予定です。参加無料。

日 8月19日(木) 午後1時～4時30分(予定)

場 滋賀県立大学(彦根市八坂町)

定 50人

申 左記ホームページのイベント申し込みフォームから申し込みください。

締 8月16日(月)

申・問 滋賀県立大学

TEL 0749(28)8351

URL https://rikejo.usp.ac.jp/

8月1日～31日は

令和3年度電気使用安全月間

毎年8月に経済産業省の主唱のもと、全国各地でさまざまな電気の使用安全運動を展開しており、今年



広告

創業 天保13年 いかご ぬし辰 五十子仏壇店

仏壇、仏具販売・お洗濯も承ります

中村店 近江八幡市中村町18-1 定休日 木曜

TEL (0748) 33-7636

本店 近江八幡市為心町中6

TEL (0748) 32-2824

テンプル・ヨガ

運動不足にはテンプル・ヨガ! 心のリフレッシュにもテンプル・ヨガ!

日時 9月 1日～ 毎週水曜日 19:00～20:30

会費 5,000円(全8回) 都度700円

詳しくは 本願寺八幡別院 http://hongwanji.cc まで

会場/申込 本願寺八幡別院 千523-0883 近江八幡市北元町39-1

TEL 0748-33-2466

謹告

夏に入る温泉は、冷房で冷えた体を温めほぐす効果や、だるさやむくみの解消を期待できます。そして、しっかりと温まる(汗をかき)習慣をつけることで、体温調節の機能が高まり、夏の暑さに負けない体になるとされています。手前味噌にはなりますが、暑い夏こそ温泉で体ケアがおすすめです。

長命寺温泉 天葉の湯

近江八幡市長命寺町六八一 〇七四八(三三)二二六

白鳥メディカルゾーン

①白鳥 脳・神経 総合 内科 TEL(43)1178

②田原整形外科 TEL(33)1780

③耳鼻咽喉科 坂口クリニック TEL(36)3341

④ともどもクリニック TEL(33)5565

近江八幡駅



赤こんりポート

東恵子リポーター



芝生の町で ナイスシュート！

第5回 U-12 近江八幡サッカー協会杯が7月10～11日、健康ふれあい公園などで開かれ、市内8チーム、市外(県内)8チームで熱戦を繰り広げました。なんとといっても、4月に完成したばかりの人工芝サッカー場の竣工記念です。雨予想の天気を覆し、雨雲を跳ね飛ばす勢いで試合が進みました。2日目は3・4位トーナメントと1・2位トーナメントがありました。3・4位トーナメント優勝は、桐原 JFC。1・2位トーナメント優勝は、野洲 JFC でした。決勝戦は、雷雲が近づき途中で切り上げられ、表彰式が行われました。同協会の野元正一郎会長は「女子サッカーも市内で盛んになっている。芝生の町、サッカーの町にしていきたい」と話していました。

赤こんりポート

馬場利男リポーター



ニゴロブナさん大きくなって

梅雨空のもと、びわ湖の固有生態系を維持するための「ニゴロブナの稚魚をびわ湖へ放流しよう」の体験活動が、6月27日に北里学区野村町自治会・まちづくり協議会の主催で行われました。琵琶湖栽培漁業センターで生まれた稚魚約12万匹が田んぼに放流され、約1か月間で体長2cm程度まで成長しました。回収された4万匹を今回、牧水泳場に運んでいただきました。体験には約30組の親子が参加し、放流前に稚魚の生い立ちやびわ湖にいる魚について学びました。幼児・小学生が小さなバケツに稚魚をすくい「大きくなあれ」と願い、何回も往復してびわ湖に放流しました。

赤こんりポート

今井良治リポーター

タバコや薬物は「ダメ。ゼッタイ。」
滋賀医大生が中学校で実習授業

滋賀医科大学の4年生あわせて27人による薬物乱用防止・防煙についての実習授業が7月2日から7日にかけて市立4中学校で行われました。同大学の社会医学フィールド実習の一環。青少年の薬物乱用防止を目指す近江八幡・竜王少年センターと連携し、平成18年から同センター管轄の小・中学校を対象に毎年行われていますが、昨年はコロナ禍で中止となり、2年ぶりに実施されました。八幡東中学校では2年生の各教室で、白衣姿の医大生が、喫煙の継続が確実に寿命を縮めることや受動喫煙の恐ろしさなどを、電子黒板を駆使し分かりやすく説明し、生徒たちは熱心に聴き入っていました。

赤こんりポート

松村美沙枝リポーター



新生！レイクビクターズ

島学区スポーツ少年団と岡山区スポーツ少年団の野球部が合同で、レイクビクターズとして昨年末より活動を始動しています。現在市内の小学1～6年生28人が在籍。キャプテンの北川晴貴さんは「(合同になり)より野球の楽しさを感じられるようになった」と誇らしげに教えてくれました。現在成績は右肩上がり！体験入部も随時行っておられるそうです。詳しくは、各コミセンへお問い合わせください。湖の勝者目指して、GO！レイクビクターズ！！

7月11日

東京オリンピック出場の乾友紀子選手を
まちぐるみで応援

アーティスティックスイミング日本代表選手である乾友紀子さんの地元、北之庄自治会では、オリンピック出場を祝うメッセージが入ったのぼり旗や横断幕、うちわを製作し、まちぐるみで応援しています。この日は、のぼり旗2本と横断幕を北之庄町地先の豊年橋付近の歩道のガードレールに取り付けました。同自治会の廣田副会長は「町をあげて応援していくので、ぜひともメダル獲得を目指して頑張ってもらいたい」と話していました。

7月3日

大阪天神祭で設置される
水郷のヨシを大阪天満宮に奉納

近江八幡和船観光協同組合が円山町地先の西の湖畔の水郷で刈り取ったヨシを、大阪天満宮に奉納しました。このヨシは、7月24～25日に大阪天満宮で行われる日本三大祭の一つ「大阪天神祭」で、同宮正面の大手門に設置される「大茅の輪」の材料に使われます。奉納は、平成10年から始まり、今年で24回目。この日は、組合員や神職ら10人が和船に乗り、葎大龍神の祠へ。前日に和船組合の船頭らが祠付近で刈り取って束ね、和船に載せておいた、ヨシの束25束を前にして神事が行われ、無病息災、コロナ禍の終息を祈りました。

4月29日
～6月27日

幻想的な虹色の灯りに包まれて

八幡山の山頂にある村雲御所瑞龍寺門跡の「雲の間」に、植物・花などの自然をモチーフにした紙製のランプを展示するあかり展が開催されました。八幡山ロープウェーを運行する近江鉄道株式会社が、新緑の季節にあわせて企画。この展示は「雲の間に咲く虹色の花」という副題が添えられており、同門跡の「雲の間」には、植物や花などの自然をイメージした虹色の紙製のランプ約50個が和室に咲く花のように展示されました。

6月13日

軽快なメロディにのる島弁で体「いごかす」
島弁ラジオ体操のCDが完成

「かいな(うで)を横に振って、あいや(あし)をしっかり曲げ伸ばしや」一。島学区まちづくり協議会が地域に伝わる「島弁」のラジオ体操のCDを制作しました。お披露目会として、各町でラジオ体操を実施し、この日、島町では、自治会館前の草の根ひろばに約50人の住民が集まり、小西市長も参加しました。盆踊りのような軽快なメロディーとなじみ深い島弁によるラジオ体操の歌が会場に響き渡り、住民らは約3分間の体操を楽しみました。今後、月1回学区内の各町で実施されるほか、各町や学区の運動会などのイベントで活用されます。

ふるさと再発見 第32回

Re-discovery Omihachiman

近江八幡偉人伝⑤

―八幡で活躍した塩川文麟の弟子たち―

内海吉堂と北垣公麟

今回も『近江八幡の歴史』第9巻「地域文化財」より、近江八幡の偉人を見ていきましょう。今回は、画人・塩川文麟の弟子たちを紹介します。

塩川文麟は、前回ご紹介したように、幕末の動乱期に京からの避難場所として、文化活動で交流した商人を頼り、八幡に滞在しました。その時、文麟は、数人の弟子を引き連れていました。このことにより、弟子たちも八幡の商人と交流を持つことになるのです。文麟の弟子には、のちに明治期京都画壇を牽引した幸野楳嶺や野村文挙、中国画の影響を強く受けた内海吉堂、垣内雲嶺、息子の塩川文鵬、近江国ゆかりの大橋文岱、北垣公麟と数多くいますが、そのなかから内海吉堂と、北垣公麟を紹介

します。

内海吉堂（以下、吉堂）は、嘉永2（1849）年、越前国（福井県）敦賀に生まれました。八幡商人は文麟に引き続き、弟子の吉堂も支援していたようで、例えば、八幡商人の一人、森五郎兵衛が書き残した日記によると、明治43（1910）年12月14日、吉堂は北陸帰りに八幡に寄り、新町通りにある森家の控家（現在の市立歴史民俗資料館）に翌年3月30日まで滞在し、その間多数の人らの依頼で筆をとっていたと記されています。

また、同じく文麟の弟子である北垣公麟は、天保5（1834）年、但馬国養父郡（兵庫県）に生まれました。嘉永元（1848）年に塩川文麟の助筆となり、24歳の時には、京都で活躍してい



内海吉堂筆竹林飛燕図・老松鷹図屏風

ました。

公麟と八幡とのゆかりは、明治31（1898）年、次男の巳之助が池田町三丁目に住まいを購入したことにあります。公麟は巳之助宅に移り住み、本市内に多数の作品を残します。日傘、禮八幡宮（宮内町）能舞台鏡板などは、その時の大作といえるものでしょう。ちなみに息子の巳之助も絵を嗜み、美術教師として大津女学校に奉職していますが、この時の教え子に昭和期の日本を代表する女性画家・小

倉遊亀がいます。

さて、公麟の支援者の一人に、島村円山で葎業を営んでいた北川茂左衛門がいます。同家の記録「道具帳」によれば、明治20年代から30年代にかけ、北川家当主は公麟へ頻繁に揮毫を依頼しており、それに応えた作品が現存しています。

吉堂、公麟の作品も、『近江八幡の歴史』第9巻「地域文化財」の第4章3節「近代の作家群像」に多数掲載されています。ぜひご覧ください。また、9月には、塩川文麟、北垣公麟の作品を中心に、近江八幡市が所蔵するゆかりの作家の作品を、市立資料館で特別陳列します。詳しくは、改めてご案内しますので、ぜひともご覧ください。



北垣公麟筆耕作図

人口と世帯 令和3年7月1日現在 ()は前月比

総数	82,285 人	(+ 28)
男	40,448 人	(+ 10)
女	41,837 人	(+ 18)
世帯	34,754 世帯	(+ 52)

※外国人住民(43か国・地域/1,621人)を含みます。

！ 新型コロナウイルス関連の情報は、市ホームページをご覧ください

新型コロナウイルス感染症拡大防止のため、本紙掲載の催しが急に中止や延期になる場合があります。開催の可否は事前に担当課または主催者へご確認ください。また、最新情報は、市のホームページ <https://www.city.omihachiman.lg.jp/> で随時発信しておりますので、ご確認をお願いします。